



FeWo24 2.6.2

Ferienwohnungsverwaltung mit interaktivem Belegungskalender

ezSoftware, Erich Schuster - Museggstrasse 3 - CH-6004 Luzern - www.fewo24.info

Herzlich willkommen

Mit dieser Branchenlösung FeWo24 2.6.2 erhalten Sie eine sehr komfortable und dennoch einfach zu bedienende Verwaltung von Ferienwohnungen (auch ganze Hotels und Ferienanlagen, Appartements, Pensionen, Zimmer, ...).

Mit interaktivem Belegungskalender, womit sämtliche Belegungen in einem Endlos-Kalender angezeigt werden und diese direkt geändert, verschoben und neue Belegungen hinzugefügt werden können.

Mit automatischer Erstellung von Belegungsplänen zu jeder Wohnung, bestens geeignet auch für die Veröffentlichung im Internet.

FeWo24 2.6.2 bietet Ihnen alle Funktionen einer modernen Software-Anwendung:

- ▶ Hochproduktive, intuitive Benutzeroberfläche mit interaktivem Belegungskalender
- ▶ Unterstützung für MS Word und MS Excel sowie LibreOffice Writer
- ▶ Integrierte Aufgaben- und Terminverwaltung mit Terminkalender und Outlook-Abgleich
- ▶ Integrierte Dokumentenverwaltung mit direkter Scan-Möglichkeit in PDF, JPG, TIF, BMP
- ▶ Umfangreiche Kommunikationsmöglichkeiten (E-Mail, Telefon, SMS, Fax, Web, Brief, ...)
- ▶ Telefonie (CTI) mit Anwahl über TAPI und Anrufer-Erkennung über ISDN oder TAPI
- ▶ Vielfältige Druckfunktionen (Serienbriefe, Listen und Berichte)
- ▶ Komplexe Such- und Filterfunktionen, speicherbar - auch mit phonetischer Suche
- ▶ Anruferliste, Merklisten, Geburtstags- und Terminerinnerung, Dublettensuche und -Bereinigung, Massenänderungen
- ▶ Import- und Export von Excel-Tabellen, XML-Dateien, VCard-Dateien und iCalendar-Dateien
- ▶ Automatischer Papierkorb zum Wiederherstellen gelöschter Datensätze
- ▶ Sehr flexibel konfigurier- und anpassbar (Karteien, benutzerdefinierte Felder, ...)
- ▶ und vieles mehr...

Weiter zum Kapitel [Allgemeine Einführung ...](#)

Allgemeine Einführung

FeWo24 2.6.2 ist eine sehr flexible und komfortable Ferienwohnungsverwaltung mit intuitiv und damit einfach bedienbarer Oberfläche für Ferienwohnungen, Appartements, Pensionen oder kleine Hotels.

Mit interaktivem Belegungskalender, womit sämtliche Belegungen in einem Endlos-Kalender angezeigt werden und diese direkt geändert, verschoben und neue Belegungen hinzugefügt werden können. Auch zur blitzschnellen Angebotsberechnung über einen noch freien Zeitraum und direkter Kommunikation mit dem anfragenden Gast.

Mit FeWo24 verwalten Sie sehr komfortabel und einfach Gäste und Termine, Aufenthalte und Wohnungen. Mit automatischer Erstellung von Belegungsplänen, bestens geeignet auch für die Veröffentlichung im Internet, starker Terminverwaltung, Eingabe beliebiger Dokumente, Berichten, Listenausdrucken und vieles mehr.

Geeignet auch für Hallen und Konferenzräume, Boote und andere Fahrzeuge. Einfach alles, was vermietet wird und wozu Belegungspläne notwendig sind.

Die Branchenlösung FeWo24 ist das Ergebnis einer Entwicklung in Zusammenarbeit mit Ferienwohnungsvermittlern und einer Ferienwohnungsanlage, also Branchenkenner, welche die Anforderungen dadurch genau kennen. Da wir großen Wert auf die Zufriedenheit unserer Kunden legen, können Sie bei Anregungen und Verbesserungsvorschlägen sowie bei Fragen über unsere ständig besetzte Hotline direkt mit den Entwicklern von FeWo24 sprechen (siehe Kapitel "[Kontaktmöglichkeiten](#)").

In diesem Kapitel finden Sie einen Überblick über den Leistungsumfang und die verfügbaren Zusatzmodule sowie allgemeine Informationen zu FeWo24.

Beschreibung

Komfortabel - Bereits in der Grundversion verwaltet die Ferienwohnungsverwaltung FeWo24 2.6.2 Gäste und Aufenthalte, Wohnungen und Vermittler. FeWo24 bietet Ihnen dabei umfangreiche Filter-, Such- und Export-Möglichkeiten, erlaubt frei definierbare Drucklisten, erstellt verschiedene Belegungspläne und viele andere Berichte.

Mit starker Terminverwaltung, komfortablem Postbuch zur Korrespondenz über Word, viele mitgelieferte Word-Dokumentvorlagen für Kurzbriefe, Buchungsbestätigungen, Rechnungen.

Skalierbar - Die Standardversion von FeWo24 2.6.2 erlaubt die Eingabe von unbeschränkt vielen Gästen und Aufenthalten bei bis zu 25 Ferienwohnungen je Paket. Mit der kostengünstigeren Light-Version verwalten Sie nur eine Wohnung mit beliebig vielen Gästen und Aufenthalten. Natürlich kann später jederzeit problemlos und ohne Mehrkosten (nur Differenzbetrag) von einer Light-Version auf die Standardversion gewechselt werden.

Die Ferienwohnungsverwaltung FeWo24 2.6.2 ist zudem auch als netzwerkfähige Version erhältlich. Damit können unter einem Netzwerk (z.B. Windows Server, NAS-Server, Linux-Server, Novell NetWare und weitere) bis zu sechs Benutzer gleichzeitig mit FeWo24 arbeiten. Mit der SQL-Version unter einem Microsoft SQL-Server auch unbegrenzt viele Benutzer.

Merkmale

- ▶ Verwaltung von Gästen und Aufenthalten, Aufgaben und Terminen, Wohnungen und Vermittler
- ▶ Für alle Arten von Wohnungen, Appartements, Pensionen, Zimmer, kleine Hotels, auch Hallen oder Boote; beliebig erweiterbar
- ▶ Mit interaktivem Belegungskalender, womit sämtliche Belegungen in einem Endlos-Kalender angezeigt werden und diese direkt geändert, verschoben und neue Belegungen hinzugefügt werden können
- ▶ Startfenster mit einer Übersicht der aktuellen An- und Abreisen sowie noch offener Aufenthalte (nicht bezahlte An- oder Restzahlungen)
- ▶ Möglichkeit zur Eingabe eines Sonderpreises im Aufenthalt: abweichender Tagespreis und abweichende Anzahl Tage (z.B. 5 für 7 oder 12 für 14)
- ▶ Upgrade-Möglichkeit, wenn die gebuchte (bezahlte) Wohnung nicht der belegten entspricht. Preisberechnung über die gebuchte Wohnung, Belegungskalender zeigt die belegte Wohnung
- ▶ Umfangreiche Korrespondenz-Funktion für Einzel- und Serierendokumente (Word, RTF, Excel, E-Mail, PDF-Formulare und Berichte)

- ▶ Mit automatischer PDF-Erstellung über den CIB pdf brewer (muss installiert sein)
- ▶ Mit der Möglichkeit, PDF-Dokumente über ein StepOver-Unterschrifts-PAD direkt zu unterschreiben
- ▶ Komfortable Vorlagenverwaltung mit vielen mitgelieferten Beispiel-Dokumentvorlagen zur Korrespondenz-Funktion für Kurzbriefe, Buchungsbestätigungen, Rechnungen, Mahnungen
- ▶ Mit automatischer Erstellung von Belegungsplänen, bestens geeignet für die Veröffentlichung im Internet
- ▶ Dokumente können direkt in FeWo24 eingescannt werden, z.B. zum Zuordnen einer Reiserücktrittsversicherungspolice
- ▶ Eine Audiodatei (quasi als Sprachmemo) kann per Micro/Headset/etc aufgenommen werden, um beispielsweise Diktate für Angestellte aufzusprechen
- ▶ Mit starker Aufgaben- und Terminverwaltung / Terminkalender und einer Ereignistabelle zum Festhalten beliebiger Ereignisse, auch für erledigte Aufgaben und Termine
- ▶ Mit Funktionen wie Anruferliste, Merklisten, Geburtstags- und Terminerinnerung, Outlook-Abgleich, Dublettensuche und -Bereinigung, Massenänderungen
- ▶ Bei einem ankommenden Telefonanruf wird automatisch der betreffende Gast-Datensatz angezeigt (nur mit ISDN oder TAPI möglich)
- ▶ Import- und Export von VCard-Dateien und iCalendar-Dateien, beispielsweise zum Übermitteln von Kontakten und Terminen von und zu Smartphones (iPhone, iPad oder Android-Phones) oder Desktop-PCs
- ▶ Alle Listen mit der Möglichkeit zur Änderung der Spalten und Definition von Farben, mit Filterbar, Mausrad-Unterstützung und vieles mehr
- ▶ Frei definierbare Eingabemasken zu Gästen, Aufenthalte und Wohnungen für jeweils bis zu 42 eigene Felder
- ▶ Intelligente und flexible Such- und Filterfunktionen, auch für Exports und Drucklisten
- ▶ Mit phonetischer Suche, also nach ähnlich klingenden Namen, wie Maier, Mayer, Meier, Meyer, Mair
- ▶ Exportmöglichkeit der Adresdaten z.B. für Serienbriefe in Word oder anderes
- ▶ Eingabe von beliebigen anderen Dokumenten (z.B. Bilder) zu Gästen, Aufgaben, Terminen, Aufenthalte, Wohnungen und Vermittler
- ▶ Wahlweise vollautomatische und/oder halbautomatische Datensicherung
- ▶ Automatischer Papierkorb, so dass versehentlich gelöschte Gäste, Aufenthalte, Wohnungen, Aufgaben, Termine und Ereignisse wieder hergestellt werden können
- ▶ Intuitiv bedienbare Benutzeroberfläche, mit vielen Einstellungsmöglichkeiten zum individuellen Arbeiten
- ▶ Optional als SQL-Server-Version mit der Möglichkeit, eine FeWo24-Datenbank auch auf einem SQL-Server anzulegen bzw. eine bestehende FeWo24-Datenbank zu migrieren
- ▶ Optional mit Zusatzmodul für FeWo-Verwalter mit Vermittler-Provisionsabrechnung und Eigentümerabrechnung sowie flexibel einstellbare statistische Auswertungen zu den Aufenthalten
- ▶ Optional mit Netzwerkfähigkeit für unbegrenzt viele Benutzer
- ▶ Optional mit Benutzerverwaltung zur Vergabe unterschiedlicher Zugriffsrechte

Grundlegendes

Gastverwaltung, Aufenthaltsverwaltung, Wohnungsverwaltung und Vermittlerverwaltung sind streng nach dem gleichen Muster aufgebaut und deshalb leicht zu erschließen. So gibt es jeweils eine komfortable Gesamtliste - wie z.B. die Gästeliste - die alle mit denselben Grundfunktionen zum Anlegen, Bearbeiten und Löschen der Daten ausgestattet sind. Außerdem können Listen gedruckt (siehe Lektion "[Drucken](#)") und Daten exportiert werden (siehe Lektion "[Exportieren](#)"). Eine allgemeine Beschreibung zur Bedienung der Listen finden Sie im Kapitel "[Listenbedienung](#)".

Auch alle Detailmasken - wie die Gast-Eingabemaske - sind nach demselben Prinzip aufgebaut: Jeder Datensatz, egal ob Gast, Aufenthalt, Wohnung oder Vermittler enthält zusätzlich zur eigentlichen Eingabemaske weitere sogenannte Reiter, die verschiedene zum Datensatz gehörende weitere Daten enthalten können, wie zum Beispiel beliebige Dokumente.

Damit Sie effektiv bei Ihrer Arbeit unterstützt werden, existieren hinter vielen Eingabefeldern Referenztabellen, die Sie selbst befüllen und ändern können (siehe Lektion "[Die Referenzdaten](#)" im Kapitel "[Einstellungen](#)"). Damit wird die Dateneingabe schneller, fehlerfreier und normierter - dies macht dann auch eine Selektion komfortabler.

In jeder Liste aller Rubriken und in jeder Detailmaske haben Sie Zugriff auf die Korrespondenz-Funktion. Diese ermöglicht es Ihnen Briefe (auch Serienbriefe), E-Mails (auch Serien-E-Mails) und Berichte zu erstellen. Viele Beispielvorlagen sind bereits enthalten.

Mehr zu dieser Korrespondenz-Funktion finden Sie im Kapitel "[Dokumente/Briefe/E-Mails](#)" in den Lektionen "[Korrespondenz \(Word, RTF, Excel, E-Mail, PDF, Bericht\)](#)" und "[Als E-Mail versenden](#)".

Copyright-Vermerk

Das Programm FeWo24 2.6.2 inklusive der Dokumentation untersteht dem Urheberrecht. Das Copyright liegt ausschließlich beim Autor,

- [ezSoftware](#) (Erich Schuster) - Museggstrasse 3 - CH-6004 Luzern -

Das bedeutet, die Vollversion des Programmes (Lizenz) darf weder an andere Personen weitergegeben, noch auf mehr als einem PC bzw. Netzwerk installiert werden.

Aber...

... Sie dürfen das Installationspaket gerne an andere Interessenten weitergeben, sofern **NICHT** Ihre persönliche Lizenzdatei (fewo24.lic) mitgegeben wird. Ohne diese persönliche Lizenzdatei ist das Programm eine Testversion, die voll funktionsfähig ist, aber am Anfang einen Hinweis auf die Testversion anzeigt.

Also: geben Sie das Programm FeWo24 ruhig weiter, aber **keinesfalls** Ihre persönliche Lizenzdatei 'fewo24.lic'.

Systemvoraussetzungen

Die Systemvoraussetzungen zum Installieren und Benutzen von FeWo24 sind:

- ▶ PC mit Pentium Prozessor und 2 GB Hauptspeicher (oder mehr). Empfohlen werden wenigstens 4 GB Hauptspeicher.
- ▶ Windows 7 oder 8 oder höher - auf Mac: Virtual PC, Parallels oder Bootcamp mit entsprechend installiertem Windows. Empfohlen wird Windows 10 oder 11.
- ▶ Festplatte mit mindestens 2 GB freiem Speicherplatz.
- ▶ Grafikkarte und Bildschirm mit einer Auflösung von wenigstens 1024 x 768 Bildpunkten (Pixel). Empfohlen wird eine Auflösung von 1280 x 1024 Bildpunkten.

Um alle Möglichkeiten von FeWo24 zu nutzen wird folgende Hard- und Software empfohlen:

- ▶ Installierter Windows-Drucker, für Korrespondenz und Drucklisten
- ▶ Microsoft Word oder LibreOffice Writer zum Erstellen der täglichen Korrespondenz und Serienbriefe
- ▶ Microsoft Excel zum Erstellen von Excel-basierten Berichten
- ▶ Internetbrowser (Google Chrome, Mozilla Firefox, Microsoft Internet Explorer) zum Anzeigen von HTML-basierten Berichten
- ▶ Druckertreiber [CIB pdf brewer](#) zum automatischen Erstellen von PDF-Dokumenten aus Word-Vorlagen
- ▶ [StepOver-Unterschriften-PAD](#) zum Signieren und Unterschreiben von PDF-Dokumenten
- ▶ Dazu die Software eSignatureOffice Standard von der Firma StepOver GmbH zur sicheren handgeschriebenen e-Signatur
- ▶ Adobe Acrobat Reader zum Anzeigen der erstellten PDF-Dateien
- ▶ Druckertreiber [FinePrint](#) für eine Druckvorschau
- ▶ TAPI-fähiges Telefon mit installiertem TAPI-Treiber zum Telefonieren aus FeWo24
- ▶ ISDN oder TAPI zum Anzeigen hereinkommender Telefonanrufe
- ▶ Scanner/Digitalkamera (TWAIN-fähig) zum Einscannen/Fotografieren von Dokumenten/Bildern

Erste Schritte

So legen Sie die Basis für die Arbeit mit FeWo24: Wenn Sie mit der Arbeit mit der Ferienwohnungsverwaltung FeWo24 2.6.2 beginnen, empfehlen wir Ihnen, die im folgenden beschriebenen Schritte durchzuführen.

Installation und erster Start

Schritt 1: Installation

Zuerst installieren Sie FeWo24. Die Installation ist sehr einfach durchzuführen und erfordert keine besonderen Kenntnisse. Nachdem Sie die Installation beendet haben, finden Sie FeWo24 in dem Menü "Start" auf Ihrem Desktop unter dem Menüpunkt "Programme" eingetragen.

Zu jeder Möglichkeit der Installation gibt es einen entsprechenden Abschnitt in der Dokumentation (siehe Kapitel ["Installation"](#)).

Schritt 2: erster Start "Datenbasis anlegen"

Beim ersten Start von FeWo24 2.6.2 wird die Datenbasis (eine Access-Datenbank 'fewo24.mdb') angelegt. Dazu erscheint ein Dialog "Willkommen bei den ersten Schritten" mit der Möglichkeit, die Datenordner zu bestimmen und die Datenbasis neu anzulegen. Damit haben Sie dann eine vollkommen neue, leere Datenbank. (Siehe Lektion ["Erster Start - Einstellungen"](#).)

Schritt 3: Eingabe der Stammdaten

Einmalig eingegeben werden müssen Ihre Stammdaten, wozu Sie nach dem ersten Start von FeWo24 wieder über das Menü "Willkommen bei den ersten Schritten" auch sofort die Gelegenheit erhalten. Die Stammdaten werden zum Beispiel verwendet, um den Briefkopf der Korrespondenz korrekt zu befüllen.

Schritt 4: Eingabe von Daten

Mit Klick auf **"Fertigstellung"** sind die ersten Schritte abgeschlossen und Sie können nun bereits die ersten Daten eingeben. Siehe dazu das Kapitel ["Arbeiten mit FeWo24"](#).

Anlegen eines Vermittlers: Gäste, Wohnungen und Aufenthalte können und sollten einem Vermittler zugeordnet werden. Daher wird empfohlen, wenigstens einen Vermittler anzulegen, nämlich Sie selbst.

Eingabe Ihrer Wohnungen: Als nächstes geben Sie nun Ihre Ferienwohnungen oder Zimmer ein.

Nun können Sie bereits Gäste anlegen, um Reservierungen entgegenzunehmen.

Haben Sie das Zusatzmodul **"Benutzerverwaltung"**, dann sollten Sie jetzt die benötigten Benutzer anlegen und jedem Benutzer seine Zugriffsrechte zuordnen.

Datenübernahme - Falls Sie vor FeWo24 2.6.2 mit einem anderen Programm gearbeitet haben, wird die Datenintegration (Übernahme der Daten) in der Regel kostenfrei von ezSoftware (Erich Schuster) durchgeführt, wenn Sie uns die Daten in einem offenen Format (z.B. Excel-Tabelle oder Accessdatenbank) zur Verfügung stellen können. Siehe auch Kapitel ["Kontaktmöglichkeiten"](#).

Weiter zum Kapitel [Installation](#) ...

Installation

In diesem Kapitel werden die Installationsmöglichkeiten von FeWo24 beschrieben. Das ist einmal grundsätzlich der Download vom Internet und die Installation des Programmpakets. Außerdem die Installation in einem Netzwerk (Server und Arbeitsplatz) sowie weitere Informationen zur Installation.

Installation des Programmpakets

Unter "www.fewo24.info" mit Klick auf "FeWo24 2.6.2 installieren / Download" laden Sie sich zunächst das Installationspaket "**FeWo262.exe**" vom Internet auf Ihren Rechner. Dabei hängt es von Ihrem verwendeten Internetbrowser ab, ob der Download sofort startet, oder ob Sie vorher gefragt werden und wählen können, wohin das Installationspaket gespeichert werden soll.

Nach erfolgreichem Download der Datei starten Sie dann dieses Installationspaket, z.B. über den Explorer, und folgen Sie den Anweisungen der Installation. Dabei sind die Voreinstellungen, z.B. für den Installationsordner, in der Regel der empfohlene Weg.

Haben Sie eine Lizenzdatei 'fewo24.lic', dann speichern Sie diese vor dem ersten Start von FeWo24 einfach auf den Desktop ab. Dann wird beim Starten von FeWo24 diese Lizenzdatei automatisch vom Desktop geholt und installiert.

Jetzt können Sie FeWo24 bereits zum ersten Mal starten und die FeWo24-Datenbasis anlegen. (siehe Lektion "[Erster Start - Einstellungen](#)")

Das Installationsverzeichnis

Empfohlen wird, die Installation von FeWo24 in den vom Setup-Programm vorgeschlagenen Ordner vorzunehmen, z.B. C:\Program Files (x86)\FeWo24.

Keinesfalls sollte die Installation direkt auf den Desktop erfolgen!

Die FeWo24-Daten sollten allerdings unbedingt an einem anderen Ort liegen, z.B. auf einer anderen Festplatte oder auf einem Netzwerklaufwerk auf dem Server oder zumindest in einem anderen Ordner, z.B. C:\FeWo24. Diese Trennung der Daten vom Programm wird also dringend empfohlen. Aber auch die Daten sollten **nicht** direkt auf dem Desktop liegen.

Wo ist FeWo24 installiert?

Wenn Sie nicht mehr wissen, wo sich das Installationsverzeichnis von FeWo24 befindet, gehen Sie mit dem Mauszeiger dorthin, von wo Sie FeWo24 gewöhnlich aufrufen. Das kann z.B. ein Symbol (Icon) auf Ihrem Desktop sein oder im Windows-"Start"-Menü unter "Programme" - "FeWo24" der entsprechende Programmeintrag. Klicken Sie mit der rechten Maustaste darauf und es erscheint ein Auswahlmeneü mit mehreren Einträgen. Mit Klick auf **Dateipfad öffnen** gelangen Sie direkt über den Windows Explorer in den Installationsordner.

Was und wo ist die Datenbank?

Die Datenbank ist eine Access-Datenbank 'fewo24.mdb'. Diese Datenbasis befindet sich im sogenannten Datenbankordner, der beim ersten Start von Ihnen festgelegt werden konnte, aber auch wieder geändert werden kann.

Als Datenbankordner empfohlen und vorgegeben wird **C:\FeWo24** - der Standard-Datenbankordner von Windows ist allerdings "C:\ProgramData\FeWo24", das aus verschiedenen Gründen so aber nicht empfohlen werden kann. Beispielsweise ist dieser Ordner in Windows versteckt und damit zunächst unsichtbar. Sie finden ihn also nicht im Explorer, wenn bei den Windows-Ordneroptionen eingestellt ist, dass versteckte Dateien und Ordner nicht angezeigt werden sollen.

Wo sich Ihre aktuelle Datenbank nun befindet wird in der Standard-Kartei angezeigt: In FeWo24 im Menü "Datei" - "Öffnen..." beim ersten Eintrag "Standard" in der Spalte "Ordner".

Ändern können Sie den Datenbankordner im Menü "Einstellungen" mit "DB-Ordner wählen...".

Netzwerkinstallation

Soll FeWo24 in einem Netzwerk installiert werden ist zunächst einmal die **Netzwerk-Lizenz** zwingende Voraussetzung. Eine Einzelplatz-Lizenz läuft nicht auf einem Server.

Für eine Netzwerk-Installation empfehlen wir, das Programmpaket und die Lizenzdatei (fewo24.lic) auf dem Server in einen allgemein freigegebenen Ordner zu kopieren. Das kann z.B. ein Ordner

'Setup' sein. Von diesem Ordner kann dann jeder Arbeitsplatz das Programm installieren und sich die Lizenzdatei holen (kopieren).
Auch bei einem späteren Update kopieren Sie dann jeweils das Update-Installationspaket in diesen Setup-Ordner auf den Server. Dann kann wiederum jeder Arbeitsplatz sehr einfach das Update direkt vom Server installieren.

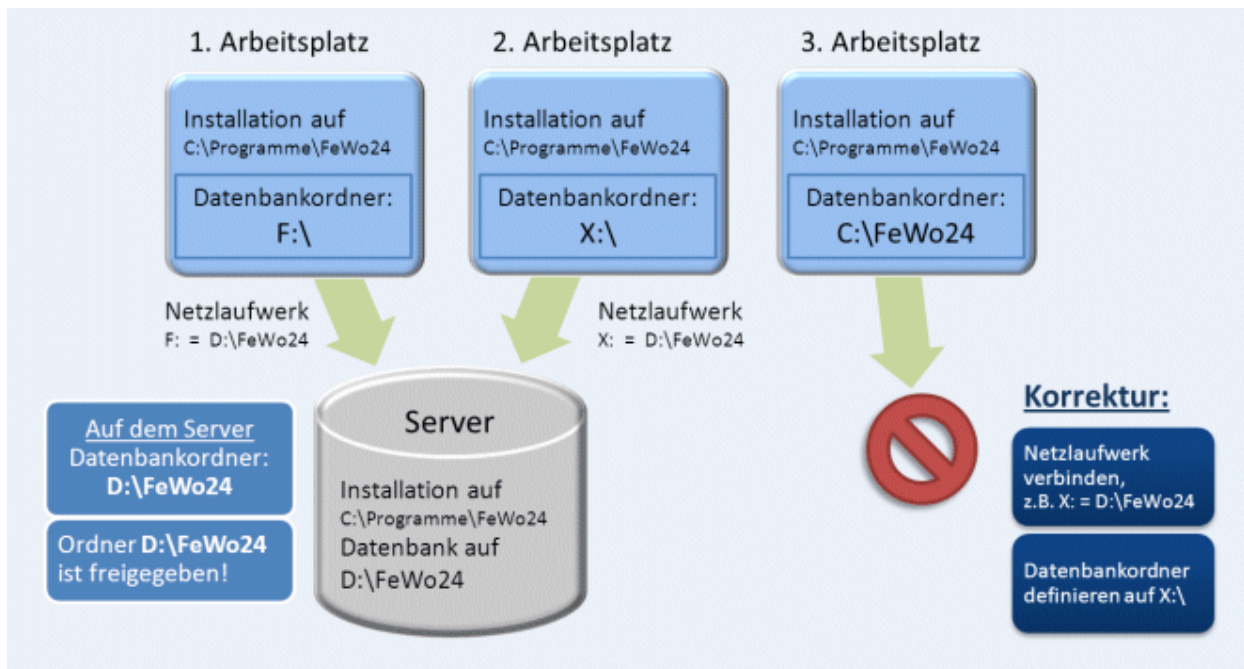

Zur Installation in einem Netzwerk beachten Sie bitte die Reihenfolge:

1. Installieren von FeWo24 auf dem Server (nicht zwingend notwendig)
2. Anlegen (oder Kopieren) der FeWo24-Datenbasis auf den Server, z.B. durch Starten von FeWo24
3. Installieren der Lizenz (wenn lizenziert) - am besten in den Datenbankordner
4. Freigeben des Ordners mit der FeWo24-Datenbasis auf dem Server
5. Auf dem Arbeitsplatzrechner den freigegebenen Ordner als Netzlaufwerk verbinden
6. Installieren von FeWo24 auf dem Arbeitsplatz
7. Auswahl des Netzlaufwerks als FeWo24-Datenbankordner
8. Liegt die Lizenzdatei im Datenbankordner, dann ist die Installation der Lizenz auf jedem Arbeitsplatz NICHT nötig!

Server-Installation

Bevor Sie die Arbeitsplatz-Installation durchführen, sollte die FeWo24-Datenbasis auf dem Server vorhanden sein, entweder indem Sie FeWo24 direkt auf dem Server installieren, oder indem die Datenbasis von einer anderen Installation auf den Server kopiert wurde.

Variante 1 - direkte Installation auf dem Server:

Nachdem Sie die Installation des Installationspakets auf dem Server wie beschrieben durchgeführt haben, legen Sie die FeWo24-Datenbasis an, indem Sie FeWo24 einmal starten. Dafür machen Sie einen Doppelklick auf das FeWo24-Icon auf Ihrem Desktop oder wählen vom Windows-"Start"-Menü unter "Programme" - "FeWo24" den entsprechenden Programmeintrag aus. Als erstes erscheint das Fenster "Willkommen bei den ersten Schritten". Nachdem Sie mit **Datenordner bestimmen...** den gewünschten Datenbankordner bestimmt haben wird mit Klick auf die Schaltfläche **Datenbasis anlegen...** die Datenbank in diesem Ordner erstellt. Wenn die daraufhin ablaufenden Datenbank-Operationen beendet sind, können Sie nach Eingabe der Stammdaten diese ersten Schritte nun mit einem Klick auf die Schaltfläche **Fertigstellung** nun vollenden und damit das Fenster schließen. Nun wird FeWo24 gestartet und Sie können bereits am Server damit arbeiten, wenn vorhanden die Lizenz installieren - am besten direkt in den Datenbankordner - oder FeWo24 gleich wieder beenden. (siehe Lektion "[Erster Start - Einstellungen](#)")

Variante 2 - Datenbasis auf den Server kopieren:

Dazu muss FeWo24 auf irgendeinem Rechner installiert werden, entweder ein späterer Arbeitsplatz-Rechner oder ein temporär dazu verwendeter Rechner. Dann legen Sie dort die FeWo24-Datenbasis an, indem Sie FeWo24 einmal starten. Nachdem wie oben beschrieben die Datenbasis im

angegebenen Datenbankordner angelegt wurde, können Sie die erstellte Datenbasis auf einen beliebigen Ordner auf den Server kopieren.

Hinweis: Egal mit welcher dieser beiden Varianten die FeWo24-Datenbasis auf dem Server im Datenbankordner erstellt wurde, zum Zugriff auf diesen Datenbankordner muss dieser Ordner nun mit Schreibrechten freigegeben werden. Auf den Arbeitsplatzrechnern dann wird dieser freigegebene Ordner jeweils als Netzlaufwerk verbunden und steht somit als Laufwerk zur Verfügung.

Arbeitsplatz-Installation

Voraussetzung ist, dass auf dem Server der Datenbankordner mit Schreibrechten freigegeben wurde und auf dem Arbeitsplatzrechner dieser freigegebene Ordner als Netzlaufwerk verbunden ist.

Nachdem Sie die Serverinstallation von FeWo24 durchgeführt haben, installieren Sie FeWo24 nach der bereits beschriebenen Installationsanweisung auf einem Arbeitsplatz. Nun starten Sie FeWo24, entweder durch einen Doppelklick auf das FeWo24-Icon auf Ihrem Desktop oder vom Windows-"Start"-Menü unter "Programme" - "FeWo24" mit Klick auf den entsprechenden Programmeintrag. Als erstes erscheint das Fenster "Willkommen bei den ersten Schritten". Nachdem Sie mit **Datenordner bestimmen...** den auf dem Server existierenden Datenbankordner bestimmt haben ändert sich die Schaltfläche von **Datenbasis anlegen...** in **Datenbank öffnen...**. Nach dem Öffnen der Datenbank ist mit einem Klick auf die Schaltfläche **Fertigstellung** nun die Arbeitsplatz-Installation bereits beendet. Nun wird FeWo24 gestartet und die angegebene Datenbank auf dem Server geöffnet.

Hinweis: Zu beachten ist, dass bei einer Netzwerk-Installation die Lizenzdatei (fewo24.lic) - sofern eine lizenzierte Version installiert wird - nicht nur auf dem Server, sondern auch auf allen Arbeitsplätzen zur Verfügung stehen muss. Deshalb wird die Lizenzdatei bei der ersten Installation auch im Datenbankordner abgelegt. Dann hat jeder Arbeitsplatz automatisch Zugriff auf diese Lizenz und benötigt KEINE Lizenz-Installation auf dem Arbeitsplatz mehr.

Terminal-Server-Lösung

FeWo24 läuft auch problemlos auf einem Terminal-Server. Voraussetzung dazu ist eine FeWo24-Netzwerklicenz.

Eine Terminal-Server-Lösung ermöglicht Ihnen die Ausführung eines Programms auf dem Server über ein beliebiges im Intranet stehendes Terminal. Ein Terminal bezeichnet dabei eine Einheit aus Tastatur und Bildschirm, die mit dem Server lediglich Bildschirminhalte und -änderungen sowie Tastatur und Maus-Informationen austauscht.

Eine weitere interne Verarbeitung im PC erfolgt nicht, es werden wie beschrieben nur Bildschirminformationen empfangen und Tasten- und Maus-Informationen an den Server gesendet. Auf diese Weise können beliebige Programme zentral auf einem Server ausgeführt werden.

Ein ähnliches Konzept wäre über eine Remotedesktop-Server-Lösung realisierbar. Hierzu wählt man sich über eine Remote-Software auf den Server und steuert diesen quasi aus der Ferne, als säße man davor.

Beide Lösungen haben den Vorteil der größten Flexibilität und Unabhängigkeit. Der Nachteil liegt in den für den Aufbau dieser Infrastruktur verbundenen höheren Kosten für Terminal-Server oder Remotedesktop-Server-Lösung.

Hinweis: Diesen Nachteil können Sie leicht kompensieren, indem Sie keine eigene Infrastruktur aufbauen, sondern unser ezSoftware-Hosting nutzen: FeWo24 und Ihre Daten von überall verfügbar! Fragen Sie uns einfach danach, und Sie erhalten ein individuelles Angebot eines eigenen Servers mit Remotedesktop-Zugängen.

Datenbankmigration Access-DB zu SQL-Server

Hinweis: Auch für eine SQL-Datenbank wird die Access-Datenbank benötigt. Sie enthält dann die Verbindungsinformationen (Connection-Strings) der einzelnen Tabellen zur SQL-Datenbank.

Voraussetzung:

Microsoft SQL-Server ist installiert und konfiguriert. Eine Beschreibung dazu finden Sie auf unserer Internetseite als PDF-Dokument [SQL-Server-2008-Installation.pdf](#) zum Download.

Auch eine ausführlichere Beschreibung zur nachfolgenden Datenbankmigration zu SQL-Server mitsamt der Konfiguration für den Netzwerkbetrieb finden Sie als PDF-Dokument im Internet: [FeWo24-SQL-Installation.pdf](#)

Schritt 1: Kartei öffnen

1. Klicken Sie in FeWo24 auf 'Datei' - 'Öffnen...'
2. Wählen Sie hier die 'Standard'-Kartei aus und klicken Sie auf die Schaltfläche **Ändern**.

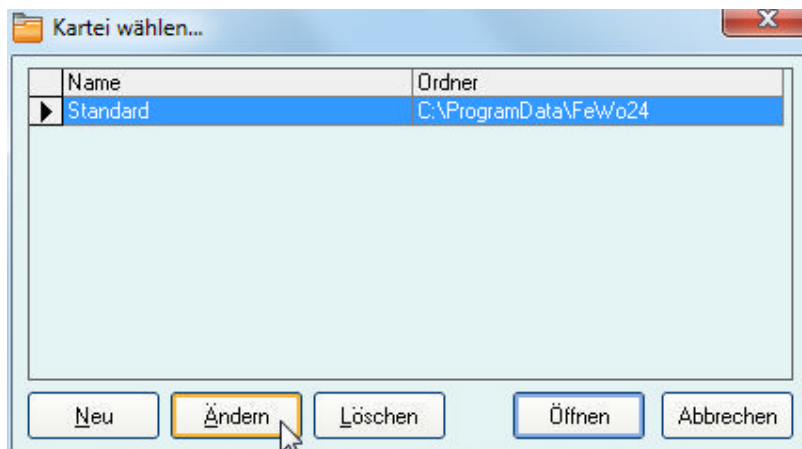

Schritt 2: SQL-Server aktivieren

Aktivieren Sie 'Microsoft SQL-Server' und tragen Sie die Verbindungsdaten ein:

1. Bei 'Servername / IP' tragen Sie den Computernamen Ihres Rechners und den Namen der Datenbankinstanz getrennt durch einen Backslash ein, also IHR RECHNERNAME\SQLEXPRESS.

Beispiel: SQL-SERVER\EZSOFTWARESQL.

2. Anmeldename und Kennwort bleiben leer. Somit wird die Anmeldung über die Windows-Authentifizierung durchgeführt.
3. Der Datenbankname ist bereits gefüllt und kann so stehen bleiben, aber auch geändert werden, wenn erforderlich.

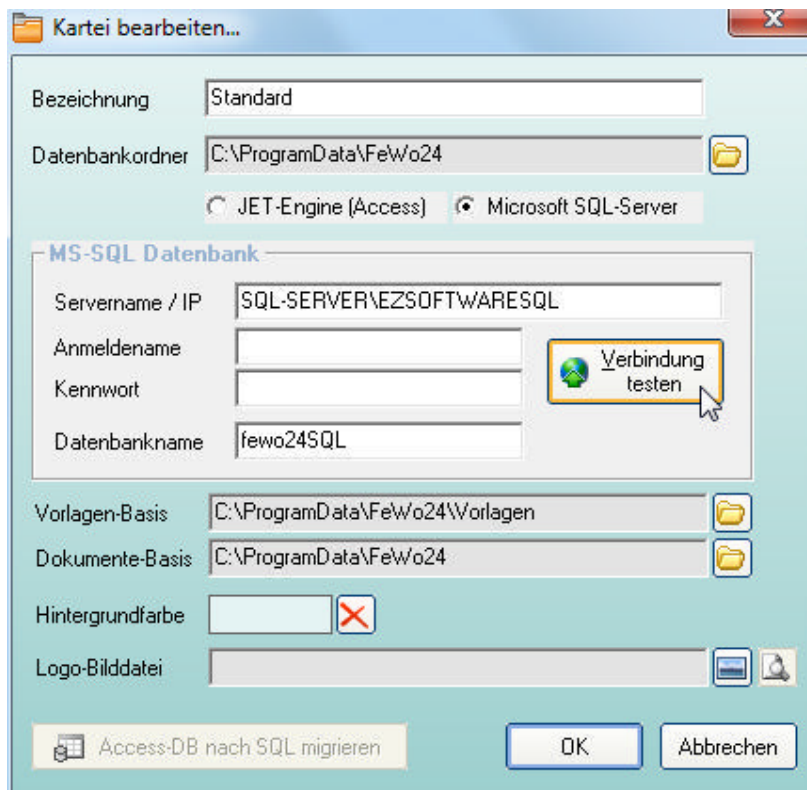

Schritt 3: Verbindung testen

1. Nachdem die Verbindungsdaten eingetragen sind testen Sie die Verbindung zur SQL-Datenbank, indem Sie auf **Verbindung testen** klicken.
2. Bei erfolgreicher Verbindung erscheinen nacheinander zwei Meldungen, die Sie beide mit **OK** bestätigen.
3. Nun wird die Schaltfläche **Access-DB nach SQL migrieren** aktiv.

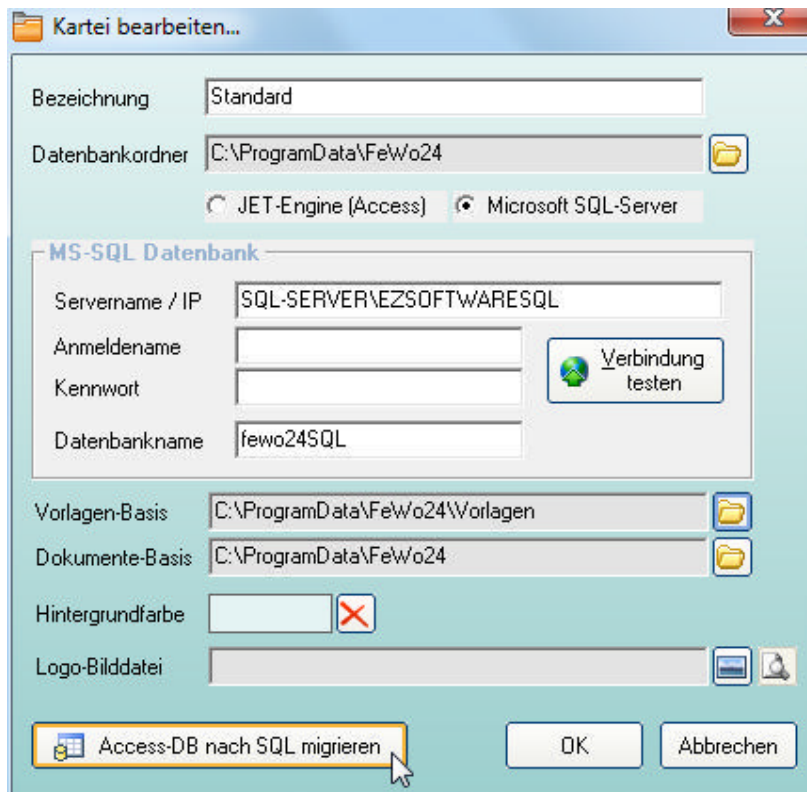

Schritt 4: Daten migrieren

1. Klicken Sie auf **Access-DB nach SQL migrieren** um die Umstellung auf SQL durchzuführen.
2. Während der Migration wird ein schwarzes DOS-Fenster geöffnet, welches sich nach Beendigung wieder schließt.
3. Dann werden die Daten selbst von der Access-Datenbank zum SQL-Server transferiert. Das wird in einem Fortschrittsbalken angezeigt.
4. Dieser Vorgang dauert etwas und darf **keinesfalls** unterbrochen werden.
5. Fertig! Wenn der Fortschrittsbalken verschwindet ist die Datenbankmigration erfolgreich abgeschlossen.

Erster Start - Einstellungen

Beim ersten Start von FeWo24 2.6.2 öffnet sich das Fenster "Willkommen bei den ersten Schritten – notwendig nur beim ersten Programmstart". Das Fenster besteht aus mehreren Schaltflächen, hinter denen für die Einrichtung von FeWo24 2.6.2 notwendige Funktionen stehen. Neben jeder Schaltfläche steht eine kurze Erklärung. Es sind immer die Schaltflächen aktiv, die noch nicht bedient wurden. Die Schaltflächen sollten in der Reihenfolge von oben nach unten bedient werden.

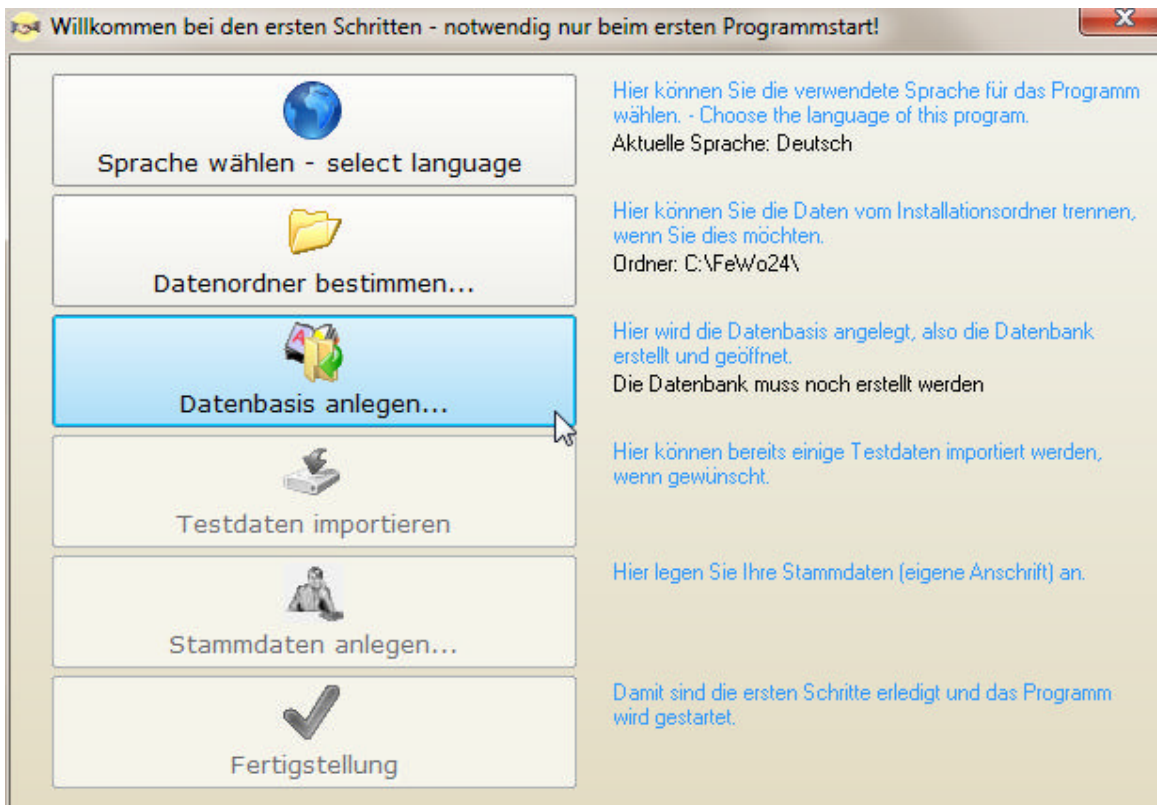

Folgende Schaltflächen gibt es und so funktionieren sie:

Datenordner bestimmen...

Hier können Sie die wichtigsten Ordner bestimmen. Diese sind Installationsordner, lokaler Datenordner, Datenbankordner, Vorlagen-Basisordner und Dokumente-Basisordner. Es sind die zwei Möglichkeiten "Windows-Standard" und "unsere Empfehlung" auswählbar. Die Einstellungen, die Sie in diesem Fenster vornehmen, können auch im Nachhinein noch geändert werden. Falls Sie also Ihre Eingaben im Programm ändern möchten, klicken Sie im Menü "Einstellungen" auf "Optionen". Dort werden alle Ordner aufgelistet und können verändert werden. (Siehe Lektion "Ordner-Definitionen" im Kapitel "Einstellungen")

Datenbasis anlegen...

Nun wird die Datenbasis (die bereits erwähnten MS-Access-Datenbanken) angelegt oder bestimmt. Beim ersten Start von FeWo24 2.6.2 wird in der Regel eine neue Datenbasis angelegt. Im Fenster "Willkommen" stehen folgende Möglichkeiten zur Verfügung:

Datenbasis im angegebenen Datenbankordner neu anlegen:

Diese Möglichkeit ist beim ersten Arbeiten mit FeWo24 2.6.2 die sinnvollste. Im Datenbankordner, der oben nochmal angezeigt wird, wird eine vollkommen neue, leere Datenbank angelegt.

Datenbasis von einer anderen Quelle kopieren:

Falls Sie schon eine FeWo24 2.6.2-Datenbasis haben, können Sie nun diese von einer Quelle in den angegebenen Datenbankordner kopieren.

Einen anderen Datenbankordner wählen:

Falls Sie die Datenbasis in einem anderen Ordner als den angegebenen Datenbankordner haben, können Sie hier nun diesen Ordner als Datenbankordner definieren. Dann wird die Datenbasis in diesem Ordner geöffnet.

Testdaten importieren

Wenn Sie Testdaten importieren möchten, klicken Sie auf diese Schaltfläche. Nachdem Sie diese Aktion nochmals bestätigt haben, werden dann automatisch Testdaten importiert. Testdaten können auch noch hinterher importiert werden. Dies geht über "Einstellungen" - "Standardwerte laden".

Stammdaten anlegen...

Stammdaten sind die Daten des Lizenznehmers. Sie werden beispielsweise für das richtige Befüllen von datenbasierten Dokumentvorlagen benötigt. Das heißt in diesem Fall, dass im Briefkopf automatisch die eingegebenen Stammdaten als Absenderadresse genommen werden. Die Stammdaten können auch noch hinterher eingegeben werden. Dies geht durch Markieren eines Vermittlers als "Stammdaten" (im Reiter "Weitere Details").

Fertigstellung

Mit Klick auf die Fertigstellen-Schaltfläche wird FeWo24 2.6.2 nun mit allen vorgenommenen Einstellungen geöffnet. Ab jetzt wird das Fenster "Willkommen bei den ersten Schritten" nie mehr geöffnet werden. Die Einstellungen, die Sie über dieses Fenster vornehmen konnten, können Sie aber auch hinterher im Programm vornehmen. Viel Spaß bei der Arbeit mit FeWo24 2.6.2.

Karteien

Als 'Kartei' wird der Ordner bezeichnet, welcher die Datenbasis enthält. Mit Hilfe von Karteien können Sie von einander getrennte verschiedene Datenbanken führen. Ein Beispiel dafür ist die Trennung wichtiger Geschäftsdaten von Testdaten.

Welche Kartei Sie gerade geöffnet haben erkennen Sie an der Pfadangabe des Datenbankordners rechts unten auf Ihrem Bildschirm in der Programmstatusleiste.

Hinweis: Die Daten der verschiedenen Karteien sind völlig separat, können nicht zusammen durchsucht oder bearbeitet werden und auch eine Zusammenführung von Daten aus verschiedenen Karteien ist bestenfalls teilweise über die Export- und Importfunktion möglich.

Wenn also zwischen fluktuierenden (schnell ändernden) Daten eine unmittelbare Beziehung besteht, wie z. B. zwischen Interessenten- und Kundendaten, dann bietet es sich unter Umständen an, zur Kategorisierung dieser Daten anstelle der Karteien die Adressarten zu benutzen. Nach Adressarten kann gefiltert werden und die Liste der gefilterten Daten kann vielseitig genutzt werden.

Erstellen einer neuen Kartei

1. Klicken Sie auf den Menüpunkt "Neu" des Hauptmenüpunkts "Datei". Es öffnet sich der Dialog "Neuen Datenbankordner wählen", mit dessen Hilfe Sie den Ordner, welcher die neue Datenbasis enthalten soll, im System auswählen können. Sie haben auch die Möglichkeit einen neuen Ordner über diesen Dialog anzulegen, um diesen dann als Ordner für die neue Kartei zu nutzen. Bestätigen Sie Ihre Eingaben mit Klick auf die Schaltfläche **OK**.
2. Im Dialog "Neue Kartei" gibt es folgende Felder:

Bezeichnung:

Hier geben Sie einen Namen für die neue Kartei ein.

Datenbankordner:

Hier wird der Ordner angezeigt, den Sie zuvor im Dialog "Neuen Datenbankordner wählen" ausgewählt haben. Sie haben die Möglichkeit, wieder einen anderen Ordner zu wählen, indem Sie auf die kleine "Ordner"-Schaltfläche hinter dem Feld "Datenbankordner" klicken.

Vorlagen-Basis:

Den Ordner, den Sie hier als Vorlagen-Basis festlegen, wird für alle Vorlagenordner (Briefe, Excel, Email, Berichte) übernommen werden. Mit der "Ordner"-Schaltfläche hinter dem Feld können Sie den Vorlagen-Basisordner wählen.

Dokumente-Basis:

Den Ordner, den Sie hier als Dokumente-Basis festlegen, wird für alle Dokumente-Ordner (Dokumente, Scans, Briefe, Excel, Emails) übernommen werden. Mit der "Ordner"-Schaltfläche hinter dem Feld können Sie den Vorlagen-Basisordner wählen.

Hintergrundfarbe und Logo-Bilddatei:

Damit Sie sofort sehen können, auf welcher Datenbank Sie arbeiten, können Sie jeder Datenbank eine Farbe und ein Logo zuordnen. Zum Auswählen der Farbe doppelklicken Sie einfach auf die kleine Farbanzeige hinter "Hintergrundfarbe". Um eine Bilddatei zu wählen, klicken Sie auf die kleine Schaltfläche hinter "Logo-Bilddatei".

Bestätigen Sie Ihre Eingaben mit Klick auf die Schaltfläche **OK** im Dialog "Neue Kartei".

3. Als nächstes öffnet sich das Fenster "Datenbasis anlegen...". Hier wird noch einmal der Datenbankordner angezeigt. Als Option ist automatisch und richtig "Datenbasis im angegebenen Datenbank-Ordner neu anlegen" aktiviert. Wenn Sie nun auf "Weiter" klicken, wird im Fenster "Datenbank-Operationen" angezeigt, dass die neue Kartei angelegt wird.
4. Nach der Fertigstellung wird mit Schliessen des Fensters "Datenbank-Operationen" die neue Kartei automatisch geöffnet. Erkennen können Sie das an der Pfadangabe des Datenbankordners rechts unten auf Ihrem Bildschirm in der Programmstatusleiste.

Öffnen einer bestehenden Kartei

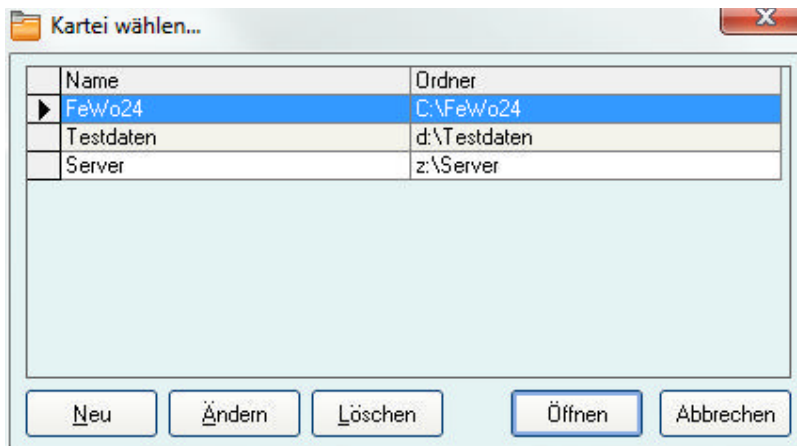

1. Klicken Sie auf den Menüpunkt "Öffnen" des Hauptmenüpunkts "Datei". Es öffnet sich der Dialog "Kartei wählen" mit einer Liste aller bereits angelegten Karteien.
2. Wählen Sie in der Liste diejenige Kartei aus, die Sie öffnen möchten, und bestätigen Sie mit Klick auf die Schaltfläche **Öffnen**.
3. Diese Kartei ist nun bis zum Beenden von FeWo24 geöffnet. Erkennen können Sie das wiederum an der geänderten Pfadangabe des Datenbankordners rechts unten auf Ihrem Bildschirm in der Programmstatusleiste.

Hinweis: Mit der Funktion "DB-Ordner wählen" im Hauptmenüpunkt "Einstellungen" definieren Sie, welche Datenbank beim Starten von FeWo24 zuerst verwendet, also geöffnet wird. Diese Kartei wird hier als 'Standard' angezeigt.

Update

Warum ist die Installation von Updates wichtig für Ihre Arbeit?

Updates enthalten immer Verbesserungen des Programms, angefangen von Fehlerkorrekturen über kleine Verbesserungen zur Erhöhung des Benutzerkomforts bis hin zu großen Erweiterungen und neuen Funktionalitäten. Oftmals sind Updates die Antwort auf Vorschläge unserer Kunden und beinhalten die Umsetzung dieser Kunden-Anregungen und Wünsche.

Wann ist ein Update kostenlos?

Haben Sie die Software gemietet, also einen laufenden **Software-Mietvertrag**, oder zu einer gekauften Version einen **Software-Servicevertrag** für Pflege und Support, dann ist jedes Update kostenlos, auch jeder Wechsel zu einer neuen aktuellen Softwareversion.

Ansonsten, also bei einer gekauften Version OHNE laufenden **Software-Servicevertrag**, sind nur Updates innerhalb dieser gekauften Version kostenlos. Dabei ändert sich innerhalb der Version nur der Buchstabe der letzten Stelle, z.B. von FeWo24 2.6.2a auf FeWo24 2.6.2b.

Durchführen eines Online-Updatechecks und Installation eines Updates

Wenn Sie herausfinden möchten, ob es eine neuere Version des Programms gibt als die, die Sie installiert haben, führen Sie einen Online-Updatecheck durch. Klicken Sie dazu im Menü "Hilfe" auf "Online-Updatecheck". Es öffnet sich der Internetbrowser, und gleichzeitig überprüft das System, ob eine aktuellere Version zur Verfügung steht. Dann wird eine Internetseite angezeigt, aus der Sie eine Update-Installation durchführen können. Achten Sie bitte darauf, ob dieses Update für Sie kostenpflichtig ist oder nicht.

Bei der Installation eines Updates bleiben ihre eingegebenen Daten selbstverständlich immer erhalten. Dennoch ist es empfehlenswert, vor der Installation das aktuelle Installationsverzeichnis komplett zu sichern und alle laufenden Anwendungen zu beenden.

Mit Klick auf einen Downloadlink des Updatepakets laden Sie sich zunächst das Installationspaket vom Internet auf Ihren Rechner. Dabei hängt es von Ihrem verwendeten Internetbrowser ab, ob der Download sofort startet, oder ob Sie vorher gefragt werden und wählen können, wohin das Installationspaket gespeichert werden soll.

Nach erfolgreichem Download der Datei starten Sie dann dieses Installationspaket, z.B. über den Explorer, und folgen Sie den Anweisungen der Installation. Dabei sind die Voreinstellungen, z.B. für den Installationsordner, in der Regel der empfohlene Weg.

Nun können Sie FeWo24 starten und kontrollieren, ob die Installation erfolgreich war. Dazu klicken Sie im Menü "Hilfe" auf den Eintrag "Info". Im Titel des kleinen Info-Fensters sehen Sie die aktuelle Versionsnummer des Programms.

Hinweis: Zu beachten ist unbedingt, dass bei einer Netzwerk-Installation ein Update nicht nur auf dem Server, sondern möglichst zeitgleich auch auf allen Arbeitsplätzen durchgeführt wird!

Umsetzen bestehender Daten zur neuen Version

Haben Sie eine neue FeWo24-Version installiert, die auch eine neue Datenbank benötigt, dann wird beim ersten Start der neuen Version automatisch eine Datenumsetzung der bestehenden Daten in das Format der neuen Version durchgeführt, wenn Sie dies bestätigen.

Beim Erstellen der Datenbanken und Tabellen und Umsetzen der bestehenden Daten in das neue Format wird der Fortschritt in einem Fenster angezeigt, welches nach Fertigstellung einfach geschlossen werden kann.

Datenumzug auf einen neuen Rechner

Zum Umzug Ihrer FeWo24-Installation auf einen neuen Rechner installieren Sie zuerst die Testversion vom Internet, dann kann alles andere (Lizenz und Daten) vom alten Rechner auf den neuen umgezogen werden:

1. Zum Umzug dieser Daten müssen Sie Ihre Lizenzdatei (fewo24.lic) kopieren und auf dem neuen Rechner installieren (Hilfe - Lizenz installieren).
2. Dann die FeWo24-Datenbasis (eine Access-Datenbank 'fewo24.mdb') vom Datenbankordner des alten Rechners in den Datenbankordner des neuen Rechners kopieren. Der Datenbankordner ist ein beliebiger Ordner, den Sie bei dem ersten Starten von FeWo24 selbst bestimmen konnten (siehe Lektion "[Erster Start - Einstellungen](#)").
Empfohlen und vorgegeben wird **C:\FeWo24** - der Standard-Datenbankordner von Windows ist allerdings "C:\ProgramData\Fewo24", das aus verschiedenen Gründen so aber nicht empfohlen werden kann. Beispielsweise ist dieser Ordner in Windows versteckt und damit zunächst unsichtbar. Sie finden ihn also nicht im Explorer, wenn bei den Windows-Ordneroptionen eingestellt ist, dass versteckte Dateien und Ordner nicht angezeigt werden sollen.
3. Wenn Sie eigene Vorlagen erstellt haben und diese weiter nutzen möchten, dann kopieren Sie auch die Vorlagendateien vom Vorlageordner des alten Rechners in den Vorlageordner des neuen Rechners.
4. Und wenn Sie auch Dokumente erstellt haben (z.B. Briefe) dann müssen auch die Dokumente von den jeweiligen Dokumenteordner kopiert werden (siehe Lektion "[Ordner-Definitionen](#)").

Eigentlich ganz einfach, aber Sie müssen erstens wissen, wo alles ist (wo ist der Datenbankordner, Vorlageordner und Dokumenteordner auf dem alten Rechner: siehe 'Einstellungen' - 'Optionen...' - Reiter 'Ordner'), zweitens wohin das kopiert werden soll (wo ist der Datenbankordner, Vorlageordner und Dokumenteordner auf dem neuen Rechner: wird von Ihnen beliebig festgelegt, siehe 'Einstellungen' - 'Optionen...' - Reiter 'Ordner' auf dem neuen Rechner), und drittens wie Sie Daten kopieren können (über den Explorer z.B.).

Bei Problemen oder Fragen dazu können wir Ihnen gerne per Fernwartung helfen. Das ist dann aber kostenpflichtig und nur per Hotline möglich (siehe Kapitel "[Kontaktmöglichkeiten](#)").

Kleiner Tipp: Wenn Sie die Hotline nicht anrufen können oder möchten und Sie trotzdem unsere Hilfe per Fernwartung oder Hotline-Telefon wünschen, dann gibt es noch die Möglichkeit, 60 Hotline-Minuten zu kaufen: siehe unseren [Online-Bestellschein](#) bei 'Service': HOT01 - 60 Hotline-Minuten (1 Stunde) für 90,00 Euro. (zzgl. MwSt.)

Lizenz auf neuen Rechner übertragen

FeWo24 bemerkt beim ersten Starten, dass dies jetzt ein neues System ist (Windows-Update, neuer Benutzer, neuer Rechner) und fragt nun nach der Deaktivierung der alten Lizenz, damit das neue System lizenziert werden kann.

Bitte folgen Sie einfach der Meldung und deaktivieren Sie die Lizenz Ihres bisherigen Systems, dann wird diese frei für das neue System.

Weiter zum Kapitel [Einstellungen](#) ...

Einstellungen

Startmenü

Bis zu 15 der wichtigsten in FeWo24 zur Verfügung stehenden Funktionen können auf einfachste Art und Weise den einzelnen Schaltflächen des Startmenüs zugeordnet werden. Damit kann das Startmenü an die individuellen Anforderungen angepasst werden.



Um den Schaltflächen bestimmte Funktionen zuzuordnen klicken Sie auf die kleine Symbol-Schaltfläche unten rechts. Dabei erscheint dann der Dialog mit einer Auflistung aller zur Verfügung stehenden Funktionen.

Um eine bestimmte Funktion einer bestimmten Schaltfläche des Startmenüs zuzuordnen halten Sie die gewünschte Funktion mit der Maus fest (linker Mausklick auf die Funktion, ohne die Maustaste wieder loszulassen) und verschieben diese Funktion auf die gewünschte Schaltfläche des Startmenüs. Dort lassen Sie die Maustaste wieder los, dann ist die Schaltfläche mit der gewählten Funktion belegt. Diese Art der Mausbedienung nennt sich übrigens "Drag and Drop", was so viel heißt wie "Ziehen und Fallenlassen".

Hinweis: Funktionen, die Ihnen nicht zur Verfügung stehen - entweder wegen eines fehlenden Zusatzmoduls oder wegen fehlender Benutzerrechte - werden grau angezeigt.

Hinweis: Mit einem rechten Mausklick auf die kleine Symbol-Schaltfläche unten rechts wird das Startmenü wieder in den Auslieferungszustand zurück gesetzt, also alle Schaltflächen wieder mit den ursprünglichen Funktionen belegt.

Anzeige der Termine

Die Belegung der Schaltfläche mit dem Terminkalender oder der Terminliste kann mit rechtem Mausklick zwischen Terminkalender und Terminliste hin- und hergeschaltet werden.

Listeneinstellungen

Sie können alle großen Listen (z.B. die Gästeliste) in FeWo24 inhaltlich und optisch nach Ihren Wünschen gestalten. Alle Änderungen beziehen sich dabei immer auf die gerade geöffnete Liste. Den Listeneinstellungsdialog erreichen Sie über die kleine Schaltfläche unten rechts in jeder Liste. An einer Liste können folgende Dinge verändert werden:

Allgemeine Einstellungen

Die allgemeinen Listeneinstellungen erreichen Sie im Listeneinstellungsdialog mit Auswahl "Allgemeine- und Farbeinstellungen" im Reiter "Allgemein". Hier können Sie unter anderem die optische Erscheinung der Liste bestimmen, also z.B. ob flach oder 3-dimensional, ob mit oder ohne Rahmen, ob die Liste farbig oder liniert sein soll. Zudem können Sie noch folgende Einstellungen vornehmen:

Filterbar

Mit Hilfe der Filterbar kann in den einzelnen Spalten der Tabelle gesucht werden (siehe Lektion "[Die Filterbar](#)"). Hier können Sie nun bestimmen, ob die Filterbar der Liste immer sofort angezeigt werden soll oder nur bei Anforderung über die Toolbar.

Zellentooltips

Hier können Sie Zellentooltips ein- und ausschalten und deren Ansicht gestalten. Zellentooltips sind an den Mauszeiger gebunden. Sobald der Mauszeiger auf einem Feld in der Tabelle verweilt, wird durch den Zellentooltip der Inhalt des Feldes angezeigt. Dies ist vor allem dann praktisch, wenn Sie den Feldinhalt nicht vollständig lesen können und dazu die entsprechende Spalte nicht größer ziehen wollten.

Mehrfachauswahl erlauben

Die Mehrfachauswahl erlaubt das gleichzeitige Markieren mehrerer Datensätze der Liste, beispielsweise um mehrere Datensätze auf einmal zu löschen oder für Massenudates. Wenn Sie diese Funktion ausschalten, verhindern Sie, dass in einer Liste mehrere Datensätze markiert werden können.

Datensatz ziehen erlauben

Diese Möglichkeit ist nur gegeben, wenn überhaupt Drag/Drop-Operationen unterstützt werden. Eine Voraussetzung dafür ist das Vorhandensein einer Exportvorlage mit Thema "DragDrop", beispielsweise die mitgelieferte VCard-Vorlage "DragDrop-Vorlage Gast" (DragDrop VCard Gast.vct). Diese Exportvorlage wird dann beim Ziehen (Drag) eines Datensatzes aus der Liste verwendet und erstellt daraus eine Exportdatei, die z.B. in eine andere ezSoftware-Anwendung gezogen und dort durch Fallenlassen (Drop) importiert werden kann.

Scroll-Automatik einschalten

Die Scroll-Automatik bewirkt, dass beim Scrollen der Liste immer die aktuellen Datensätze angezeigt werden. Die Liste "läuft" sozusagen beim Runterziehen des Scrollbalkens bzw. beim Betätigen des Scrollrades der Maus mit.

Toolbar

Die Toolbar setzt sich aus maximal 8 Bildchen zusammen, hinter welchen jeweils eine Funktionalität steckt. Alle 8 Icons sind hier in Form von 8 Kontrollkästchen vertreten. Durch Anhaken des jeweiligen Kästchens können Sie bestimmen, welche Bildchen und damit welche Funktionalität Sie unterhalb der entsprechenden Liste angezeigt haben möchten. Standardmäßig setzt sich die Toolbar aus den Bildchen "alles Markieren", "Filterbar", "Filter entfernen", "Druckliste" und "Spaltenbreiten" zusammen. Eine detaillierte Beschreibung der einzelnen Funktionalitäten mit dem passenden Bildchen finden sie unter "[Die Toolbar](#)".

Zeilenmarkierungen

Die Zeilenmarkierungen unterstützen Sie bei der Gliederung Ihrer Daten und sind somit eine nützliche Arbeitshilfe. Für alle Listen liefert FeWo24 bereits einige Zeilenmarkierungen mit, so werden beispielsweise alle am heutigen Tag geänderten oder neu hinzugefügten Datensätze hervorgehoben. Zeilenmarkierungen definieren Sie im Listeneinstellungsdialog mit Auswahl "Allgemeine- und Farbeinstellungen" im Reiter "Zeilenmarkierungen". Das Aussehen der Zeilenmarkierungen (Farbe und Schriftattribute) können Sie im Reiter "Farben" dieses Dialogs ebenfalls selbst bestimmen.

Erstellen einer Zeilenmarkierung

Zum Definieren einer Zeilenmarkierung ordnen Sie einem Feld über einen Operator einen bestimmten Wert zu und legen die Farbe fest, die bei den Zeilen angezeigt werden soll, bei denen diese Bedingung zutrifft. Als Felder stehen dabei alle Felder der Tabelle zur Verfügung, die der aktuellen Liste zugrunde liegt, nicht nur die in der Liste über die definierten Spalten angezeigten Felder.

Folgende Werte stehen speziell bei Datumsfeldern zur Verfügung:

Wert	Bedeutung	Beispiel (Annahme: heute ist der 15.07.2023)
Heute	Das aktuelle Datum.	Es werden alle Datensätze markiert, die im entsprechenden Datumsfeld genau den heutigen Tag haben.
TagMonat	Der aktuelle Tag und der aktuelle Monat, ohne Rücksicht auf das Jahr.	Es werden alle Datensätze markiert, die im entsprechenden Datumsfeld den 15ten Juli haben, egal in welchem Jahr. Verwendung z.B. für Geburtstage heute.
MonatJahr	Der aktuelle Monat und das aktuelle Jahr, ohne Rücksicht auf den Tag.	Es werden alle Datensätze markiert, die im entsprechenden Datumsfeld den Juli 2023 haben, egal welcher Tag. Verwendung zum Markieren des aktuellen Monats.
Tag	Der aktuelle Tag, ohne Rücksicht auf Monat und Jahr.	Es werden alle Datensätze markiert, die im entsprechenden Datumsfeld den 15ten haben. Wozu das gut sein soll weiss ich nicht, aber der Vollständigkeit halber... :-)
Monat	Der aktuelle Monat, ohne Rücksicht auf Tag und Jahr.	Es werden alle Datensätze markiert, die im entsprechenden Datumsfeld den Juli haben. Verwendung z.B. für Geburtstage in diesem Monat.
Jahr	Das aktuelle Jahr, ohne Rücksicht auf Tag und Monat.	Es werden alle Datensätze markiert, die im entsprechenden Datumsfeld das Jahr 2023 haben. Verwendung zum Markieren des aktuellen Jahres.
(egal)	Alle Datumsfelder mit irgendeinem Datum.	Nur in Verbindung mit dem Operator "!! (enthält)": Es werden alle Datensätze markiert, die im entsprechenden Datumsfeld irgendein Datum eingetragen haben. Entspricht der Einstellung # (nicht gleich) (leer).

Folgende Werte stehen allgemein zur Verfügung:

Wert	Bedeutung
Ja bzw. Nein	Macht nur Sinn bei Ja/Nein Feldern. Wählen Sie beispielsweise den Wert "Ja" zum entsprechenden Ja/Nein Feld, so sind alle Datensätze markiert, die dieses Feld angehakt haben.
(leer)	Funktioniert nur bei Textfeldern und Datumsfeldern. Damit markieren Sie entweder alle Datensätze, die nichts enthalten (Operator "=" (gleich)) oder die irgendetwas enthalten (Operator "# (nicht gleich)").
eingegabener Wert	Man muss sich nicht an die vorgegebenen Werte in der Liste halten, sondern kann selbst Werte eingeben. Damit diese allerdings eine gliedernde Zeilenmarkierung hervorrufen, braucht man Kenntnisse in der Programmierung. Da helfen wir gerne weiter. Ein Beispiel für einen nicht vorgegebenen Wert: Es sollen in einer Liste mit Adressen/Personen alle diejenigen mit einer bestimmten PLZ blau markiert sein. Dazu wählen Sie das Feld "PLZ", als Operator "!! (enthält)" und tippen als Wert die PLZ ein, z.B. "71101". Als Farbe wählen Sie dann noch "Blau".

Wenn Sie eine Zeilenmarkierung komplett löschen möchten, so markieren Sie den Feldnamen und betätigen die "Entf"- Taste.

Die Darstellung einer Zeilenmarkierung bestimmen

Bevor Sie die Darstellung der Zeilenmarkierungen ändern sollten Sie wissen, dass die Notation der Farben in HTML-Syntax erfolgt, also Hexadezimal codiert (eine Folge aus Buchstaben und Zahlen). Damit kann jede Farbnuance genau ermittelt werden. Im Dialog für die Darstellung der Zeilenmarkierung werden die Farben auch über diese HTML-Syntax angezeigt. Wichtig zu wissen ist zudem, dass der Dialog auch eine Vorschau bietet, womit die farbliche Gestaltung der Zeilenmarkierung überprüft werden kann. Die Vorschau wird im entsprechenden Kästchen unter der Überschrift "Hintergrund" angezeigt. Hier wird die gewählte Schriftfarbe auf der Hintergrundfarbe dargestellt.

Um die Darstellung der Zeilenmarkierungen zu gestalten wählen Sie im Listeneinstellungsdialog die Auswahl "Allgemeine- und Farbeinstellungen" und klicken dort auf den Reiter "Farben".

- ▶ Die Bezeichnungen der Zeilenmarkierungen sind schon vorgegeben (z.B. "Zeile Highlight", "Zeile Blau" usw.). Unter dieser Bezeichnung finden Sie die entsprechende Markierung in der Drop-Down-Liste im Dialog für die Erstellung einer Zeilenmarkierung (siehe "Das Erstellen einer Zeilenmarkierung"). Auch die Farbe der Filterbar, sowie die verschiedenen Zeilenfarben können Sie hier selbst gestalten.
- ▶ Um die Schriftfarbe zu ändern klicken Sie zweimal mit der linken Maustaste in das Eingabefeld unterhalb der Überschrift "Schriftfarbe". Nun öffnet sich ein Dialog. Dort wählen Sie Ihre Schriftfarbe durch Klick auf eines der Kästchen mit den Grundfarben, oder auf eine der Farben in dem Farbauswahlkasten.
- ▶ Um die Hintergrundfarbe zu ändern klicken Sie zweimal mit der linken Maustaste in das Eingabefeld unterhalb der Überschrift "Hintergrund". Nun öffnet sich ein Dialog. Dort wählen Sie Ihre Hintergrundfarbe durch Klick auf eines der Kästchen mit den Grundfarben, oder auf eine der Farben in dem Farbauswahlkasten.

Spaltendefinitionen

Alle Listen in FeWo24 bieten Ihnen die Möglichkeit selbst zu bestimmen welche Inhalte diese haben sollen, also welche Daten in den Spalten angezeigt werden sollen.

Neben der inhaltlichen Gestaltung der Listen können Sie auch die optische Gestaltung der Spalten selbst bestimmen. Damit haben Sie ein wertvolles Arbeitsmittel, welches Sie bei der Organisation Ihrer Daten unterstützt.

Die Spaltendefinitionen erreichen Sie im Listeneinstellungsdialog mit der Auswahl "Dialog für Spaltendefinitionen". Hier definieren Sie sowohl die inhaltliche wie auch die optische Gestaltung der Liste.

Spalten hinzufügen und löschen

1. Öffnen Sie den "Dialog für Spaltendefinitionen".
2. Wählen Sie nun in der leeren Zeile unter "Feldname" das Feld aus, das Sie als Spalte in der Liste angezeigt haben möchten. Möchten Sie beispielsweise zu allen Adressen die E-Mail angezeigt bekommen, wählen Sie aus der Liste mit den verfügbaren Feldern das Feld "EMAIL".
3. Wenn Sie nun das Eingabefeld für den Feldnamen wieder verlassen, werden die Felder unter "Titel", "Typ" und "Breite" automatisch ausgefüllt. Wenn Sie es wünschen, ändern Sie diese vorgeschlagenen Einstellungen.
4. Möchten Sie eine Spalte löschen, so klicken Sie in das entsprechende Feld unter "Feldname", so dass das Feld blau markiert ist. Dann betätigen Sie die "Entf"-Taste.
5. Um den Dialog für Spaltendefinitionen zu verlassen und um alle Eingaben abzuspeichern, klicken Sie auf die Schaltfläche **OK**.

Die optische Gestaltung der Spalten

FeWo24 liefert einige Gestaltungsmöglichkeiten für Spalten mit. Beispielsweise werden in der Personenliste die Zelle mit dem Inhalt Land-PLZ blau eingefärbt, wenn es sich um eine ausländische PLZ handelt. Ein weiteres Beispiel ist, dass Sie durch die Spaltengestaltung alle Personen markieren können, die in diesem Monat Geburtstag haben.

1. Öffnen Sie den "Dialog für Spaltendefinitionen".
2. Um eine Spalte zu gestalten, sind die Felder unter "Farbe" und "wenn gleich", für Sie interessant.
3. Im Feld unter "Farbe" können Sie eine Zelle bzw. den Zelleninhalt einfärben. Dabei bedeutet z.B. "Blau", dass der Zelleninhalt blau eingefärbt wird. "ZelleBlau" bedeutet, dass die Zelle selbst blau eingefärbt wird und "Fett" bedeutet, dass der Zelleninhalt fett dargestellt wird.
4. Im Feld unter "wenn gleich" wird die Bedingung festgelegt, bei der die Spalte wie angegeben gestaltet wird.

Folgende Bedingungen stehen dabei speziell bei Datumsfeldern zur Verfügung:

Bedingung	Bedeutung	Beispiel (Annahme: heute ist der 15.07.2023)
Heute	Das aktuelle Datum.	Es werden alle Zellen markiert, die im entsprechenden Datumsfeld genau den heutigen Tag haben.
TagMonat	Der aktuelle Tag und der aktuelle Monat, ohne Rücksicht auf das Jahr.	Es werden alle Zellen markiert, die im entsprechenden Datumsfeld den 15ten Juli haben, egal in welchem Jahr. Verwendung z.B. für Geburtstage heute.
MonatJahr	Der aktuelle Monat und das aktuelle Jahr, ohne Rücksicht auf den Tag.	Es werden alle Zellen markiert, die im entsprechenden Datumsfeld den Juli 2023 haben, egal welcher Tag. Verwendung zum Markieren des aktuellen Monats.

Tag	Der aktuelle Tag, ohne Rücksicht auf Monat und Jahr.	Es werden alle Zellen markiert, die im entsprechenden Datumsfeld den 15ten haben. Wozu das gut sein soll weiss ich nicht, aber der Vollständigkeit halber... :-)
Monat	Der aktuelle Monat, ohne Rücksicht auf Tag und Jahr.	Es werden alle Zellen markiert, die im entsprechenden Datumsfeld den Juli haben. Verwendung z.B. für Geburtstage in diesem Monat.
Jahr	Das aktuelle Jahr, ohne Rücksicht auf Tag und Monat.	Es werden alle Zellen markiert, die im entsprechenden Datumsfeld das Jahr 2023 haben. Verwendung zum Markieren des aktuellen Jahres.

Weitere Bedingungen zur Auswahl:

Bedingung Bedeutung

Ja bzw. Nein	Macht nur Sinn bei Ja/Nein Feldern. Wählen Sie beispielsweise den Wert "Ja" zum entsprechenden Ja/Nein Feld, so sind alle Zellen markiert, die dieses Feld angehakt haben.
(immer)	Damit werden immer alle Zellen, also die komplette Spalte, in der entsprechenden Farbe eingefärbt.

Sie können auch selbst eine Bedingung eingeben. Folgende Operatoren stehen Ihnen dabei zur Verfügung:

Operator Bedeutung

*	Ein beliebiges Zeichen gefolgt von einem "*" markiert die Zellen, die dieses Zeichen nicht oder mehrmals enthalten. Beispiel: mit "ab*c" wird "ac", "abc" oder auch "abbcxy" markiert.
+	Ein beliebiges Zeichen gefolgt von einem "+" markiert die Zellen, die dieses Zeichen mindestens einmal enthalten. Beispiel: mit "ab+c" wird "abc" oder auch "abbcxy" markiert, nicht aber "ac".
^	Ein "^" am Anfang eines Begriffs markiert die Zellen, die mit dem eingegebenen Begriff anfangen. Beispiel: mit "^abc" wird "abc" oder "abcxy" markiert, nicht aber "a", "ab" oder "xabc".
#	Ein "#" vor einem beliebigen Zeichen markiert die Zellen, die nicht mit dem eingegebenen Zeichen anfangen. Beispiel: mit "#a" wird "bc" oder "xabc" markiert, nicht aber "a" oder "abc".
\$	Ein "\$" am Ende eines Begriffs markiert die Zellen, die mit dem eingegebenen Begriff enden. Beispiel: mit "abc\$" wird "abc" oder "xabc" markiert, nicht aber "abcx".
[]	Eine Liste von Zeichen. Markiert die Zellen, die eines der in der Liste enthaltenen Zeichen enthalten. Beispiel: mit "[ax]" wird "abc", "bcx" oder "abcxyz" markiert, nicht aber "bcyz".

Einstellungen exportieren



Mit einem rechten Mausklick auf die kleine Schaltfläche unten rechts in jeder Liste erscheint ein kleines Auswahlfenster mit diesen beiden Möglichkeiten:

- ▶ "Listeneinstellungen in eine Datei exportieren"
- ▶ "Listeneinstellungen von einer Datei importieren"

Damit können sämtliche Einstellungen einer Liste in eine Datei exportiert werden, um die Einstellungen z.B. auf einem anderen Rechner zu übertragen und dort wieder zu importieren.

Reitereinblendung



Die Eingabemasken für Gäste, Aufenthalte, Vermittler und Wohnungen können bezüglich der Anzeige eines Reiters direkt im ersten Eingabefenster gestaltet werden. Dies bedeutet beispielsweise, dass Sie sich in der Gäste-Eingabemaske neben den Adress- und Kontaktdaten des

ersten Reiters mit den Adressdaten auch z.B. die Liste mit den Aufenthalten des Gastes anzeigen lassen können.

Natürlich ist klar, dass die Anzeige eines Reiters im Eingabefenster ein etwa doppelt so großes Fenster fordert, als nur die Anzeige der Eingabefelder. Deshalb wird die Funktion erst dann aktiv, wenn das Eingabefenster deutlich größer gestellt wird als die Standardgröße. Ist dies geschehen, so wird beim wiederholten Öffnen des Eingabefensters unten eine Schaltfläche mit einem roten Pfeil ► angezeigt. Klicken Sie nun auf diese Schaltfläche, so wird ein kleiner Dialog aktiv, mit dem Sie die Anzeige eines gewünschten Reiters im ersten Eingabefenster bewirken können. Bei der Auswahl eines Reiters aus dem Listenfeld des Dialog, wird dieser Reiter sofort in der freien Fläche des Eingabefensters angezeigt.

Maskendefinitionen

Die Eingabemasken für Gäste, Aufenthalte und Wohnungen können individuell angepasst werden. Das bedeutet, Sie können selbst festlegen, welche Datengruppen wo auf der entsprechenden Eingabemaske erscheinen sollen.

Datengruppen sind zusammengehörende Daten, mit einem Rahmen versehen und bezeichnet. Zum Beispiel beinhaltet die Datengruppe "Anrede und Anschrift" die Anrede, Name, Strasse, PLZ, Wohnort und Briefanrede. Die Datengruppe "Kommunikation" beinhaltet Telefon- und Faxnummern sowie E-Mail- und Web-Adresse.

Sie können nun selbst festlegen, welche Datengruppen in welcher Reihenfolge auf welchem der Reiter der jeweiligen Eingabemaske platziert werden sollen.

So geht das:

1. Öffnen Sie den Einstellungsdialog für die gewünschte Eingabemaske im entsprechenden Menü 'Gast', 'Aufenthalt' oder 'Wohnung' mit 'Einstellungen' - 'Aufbau der Maske'.
2. Die einzelnen Datengruppen sind hier repräsentiert durch jeweils so bezeichnete Rahmen, z.B. "Anrede und Anschrift".
3. Um eine bestimmte Datengruppe zu verschieben halten Sie die Datengruppe mit der Maus fest (linker Mausklick innerhalb des Rahmens dieser Datengruppe, ohne die Maustaste wieder loszulassen).
4. Verschieben Sie diese Datengruppe mit der Maus auf die gewünschte Position.
5. Dort lassen Sie die Maustaste wieder los, dann ist die Datengruppe dort platziert.

Diese Art der Mausbedienung nennt sich "Drag and Drop", was so viel heißt wie "Ziehen und Fallenlassen".

Hinweis: Die verschobene Datengruppe fällt immer **hinter** die Datengruppe, auf der sie fallengelassen wird. Das bedeutet, möchten Sie eine Datengruppe ganz oben platzieren, dann verschieben Sie diese zuerst auf die erste dort bereits platzierte Datengruppe, damit fällt sie an die zweite Position. Dann verschieben Sie die erste Datengruppe nach unten, damit rutscht Ihre zweitplatzierte Datengruppe nach oben an die erste Position.

Die Zusatzfelder

Falls Sie weitere Eingabefelder für die Gäste, Aufenthalte, Wohnungen oder Vermittler wünschen, bietet Ihnen FeWo24 2.6.2 eine komfortable Möglichkeit, für jede Kategorie (Gast, Aufenthalt, Wohnung, Vermittler) bis zu 42 weitere Eingabefelder anzulegen, die dann für jeden Datensatz zur Verfügung stehen.

Die Eingabefelder

Geben Sie beliebige Feldnamen ein. Das Eingabeformat kann leergelassen werden, dann können beliebige Eingaben in diesem Zusatzfeld getätigt werden. Oder Sie wählen ein bestimmtes Format für die Eingaben, beispielsweise um nur Zahlen zuzulassen. Dabei haben Sie folgende Möglichkeiten:

Text	erlaubt alle Eingaben
Zahl	erlaubt nur Ganzzahlen
Betrag	erlaubt Währungseingaben (Zahlen mit 2 Nachkommastellen und Tausender-Trennpunkten)
Datum	ermöglicht die Eingabe eines Datums
Ja/Nein	ermöglicht eine Auswahl Ja oder Nein über ein Kontrollkästchen (Häkchen)

- Liste ermöglicht die Auswahl vordefinierter Werte aus einer Auswahlliste
- Lernliste ermöglicht die Auswahl vordefinierter Werte aus einer selbstlernenden Auswahllisten
- Pflichtfeld ermöglicht die Definition von Feldern, die zwingend eingegeben werden müssen

Mit der Eingabe eines Semikolons (;) kann nach der Definition des Feldformats noch eine genauere Beschreibung zum Eingabeformat angegeben werden. Folgende Angaben sind dabei möglich:

Angabe der Länge	Text	z.B. Text;10 = 10-stelliges Eingabefeld
	Zahl	z.B. Zahl;3 = 3-stellige Zahl
	Betrag	z.B. Betrag;12 = insgesamt 12 Stellen (1.000.000,00)
Angabe eines erklärenden Textes	nur bei Ja/Nein	z.B. Ja/Nein;bitte hier klicken
Angabe des Listennamens	Liste	z.B. Liste;Hobby
	Lernliste	z.B. Lernliste;Hobby
Angabe als Pflichtfeld	alle Formate	z.B. Betrag;Pflichtfeld oder Datum;Pflichtfeld

Um eine Liste oder Lernliste mit vordefinierten Werten zu füllen öffnen Sie mit der Taste F5 in diesem Eingabeformat-Feld die zu diesem Feld gehörende Referenztable. Hier haben Sie dann die Möglichkeit, neue Werte einzugeben oder bereits eingegebene Werte aus der Referenzliste zu ändern oder zu löschen.

Durch die Angabe eines Listennamens haben Sie die Möglichkeit, beliebig viele unterschiedliche Referenzlisten zu definieren und zu pflegen. Damit können Sie unterschiedlichen Zusatzfeldern verschiedene Listen, oder auch mehreren Zusatzfeldern über den gleichen Namen jeweils dieselbe Auswahlliste zuordnen.

Optionen

In FeWo24 haben Sie die Möglichkeit, verschiedenste Programmeinstellungen (Optionen) vorzunehmen, welche hier näher erläutert werden.

Einstellungen zur Darstellung

Allgemeine Optionen zur Darstellung

Startfenster

Hier können Sie einstellen, welches Fenster beim Starten von FeWo24 gleich geöffnet werden soll. Dabei stehen unter anderem folgende Möglichkeiten zur Auswahl:

- ▶ Hauptfenster: startet mit dem Hauptfenster OHNE irgend eine Liste
- ▶ Terminkalender: öffnet beim Starten sofort den Terminkalender
- ▶ Terminliste: öffnet beim Starten sofort die Terminliste (empfohlen, wenn Sie intensiv und täglich mit Terminen arbeiten)
- ▶ Aufgabenliste: öffnet beim Starten sofort die Aufgabenliste

Formulargröße

Hier können Sie die Größe der Fenster (Dialoge und Listen) festlegen. Das ist besonders hilfreich, wenn Sie einen Bildschirm mit sehr hoher Auflösung verwenden, und Ihnen die Schrift in FeWo24 deshalb sehr klein vorkommt. Erhöhen Sie dann einfach die Formulargröße, bis es Ihnen angenehm ist.

Schriftart und Schriftgröße

Hier kann bei Bedarf eine andere Schriftart und Schriftgröße eingestellt werden. Beispielsweise dann, wenn die verwendete Schriftgröße zu der eingestellten Formulargröße nicht passt. Als Standard voreingestellt ist die Schriftart 'MS Sans Serif' und Schriftgröße '8,25'.

Symbolleiste oben anzeigen (Toolbar)

Damit können Sie festlegen, ob die Symbolleiste oben direkt unterhalb des Menüs angezeigt oder ausgeblendet werden soll.

Fensterpositionierung

Der Windows-Standard sieht vor, dass neue Fenster immer etwas verschoben überlappend geöffnet

werden. Das hat den Vorteil, dass die Fenster sich gegenseitig möglichst wenig verdecken. Nachteil: Man weiß nie, wo sich ein Fenster öffnen wird. Deshalb gibt es in FeWo24 weitere alternative Einstellungsmöglichkeiten:

- ▶ nach Windows-Standard, also wie beschrieben überlappend
- ▶ alle Fenster immer zentriert positionieren. Nachteil: Fenster können sich gegenseitig verdecken. Trotzdem die empfohlene Einstellung.
- ▶ die Position jedes Fensters merken. Jedes Fenster wird so geöffnet, wie es zuvor geschlossen wurde.

Fensterdarstellung

- ▶ **Listen immer maximiert anzeigen**
Damit Listen möglichst viele Datensätze anzeigen können, gibt es hier die Möglichkeit (das wird auch empfohlen), Listen immer maximiert anzuzeigen. Wenn dies nicht markiert wird, dann merkt sich FeWo24 die Position und Größe jeder Liste und öffnet jede Liste so, wie sie zuvor geschlossen wurde.
- ▶ **Reiter in modernem flachen Stil**
Viele Dialoge in FeWo24 bestehen aus sogenannten Reitern, hinter denen sich weitere Eingabemöglichkeiten oder Listen verstecken (so auch dieser Optionen-Dialog). Hier können Sie das Erscheinungsbild dieser Reiter einstellen (klassisch dreidimensional oder flach).
- ▶ **Reitermarkierung**
Bei Reitern, hinter denen sich wiederum Dateneingaben in Listenform verbergen (z.B. Termine oder Dokumente), kann durch eine Markierung kenntlich gemacht werden, ob Daten vorhanden sind oder nicht. Für diese Markierung sind hier Einstellungsmöglichkeiten mit verschiedenen Farben vorhanden.

Logdatei

Logdatei zu jedem Programmstart

Bei jedem Programmstart wird eine Logdatei geschrieben, die dann normalerweise beim nächsten Start wieder überschrieben wird. Es wird also immer nur der jeweils aktuelle Programmverlauf protokolliert. Aktivieren Sie diese Einstellung, dann wird für jeden Programmstart eine eigene Logdatei geschrieben, die dann gespeichert wird. Sie haben dann also für jeden Programmverlauf eine Logdatei (Protokoll), die auch später noch angeschaut werden kann.

Konfigurationsdatei zur Speicherung der Einstellungen

Die Einstellungen werden nicht mehr in der Registry, sondern in einer wählbaren Konfigurationsdatei gespeichert.

Vorteile:

1. diese Datei kann kopiert werden, also können Einstellungen bei Rechnerwechsel mitgenommen werden.
2. die Konfigurationsdatei lässt sich je Kartei wählen, also gehen dann auch unterschiedliche Einstellungen je Kartei.
3. die Konfigurationsdatei kann auch auf dem Server liegen, so dass alle Arbeitsplätze dieselben Einstellungen verwenden können.

Hier wird nun festgelegt, welche Konfigurationsdatei hier verwendet werden soll.

Farb-Einstellungen

Hier können Sie einige Farben - Hintergrund-Farbverläufe - für diverse Fenster und Dialoge festlegen. Dabei können Sie für das Startmenü, für Listen, Reiterdialoge und andere Dialoge jeweils unterschiedliche Farbverläufe definieren.

Farbiges Startmenü

Ist diese Einstellung aktiviert, dann können Sie einen Farbverlauf für das Startmenü definieren. Deaktiviert wird das Startmenü in grau angezeigt.

Farbverläufe andere Fenster

Ist diese Einstellung aktiviert, dann können Sie jeweils einen Farbverlauf für Listen, Reiterdialoge und andere Dialoge definieren. Deaktiviert werden alle Fenster in derselben Farbe angezeigt.

Hintergrundfarbe

Die hier eingestellte Farbe wird als Hintergrundfarbe der ganzen Anwendung verwendet, wenn bei der geöffneten Kartei keine eigene Hintergrundfarbe definiert ist.

Farbvorschläge

- ▶ **blau:** alle Fenster in einem hellen Blau mit dezentem Farbverlauf.
- ▶ **grün:** alle Fenster in einem hellen Grün mit dezentem Farbverlauf.
- ▶ **rot:** alle Fenster in einem hellen Rot mit dezentem Farbverlauf.
- ▶ **orange:** alle Fenster in einem hellen Orange mit dezentem Farbverlauf.
- ▶ **pink:** alle Fenster in einem hellen Pink mit dezentem Farbverlauf.
- ▶ **violett:** alle Fenster in einem hellen Violett mit dezentem Farbverlauf.
- ▶ **win.blau:** alle Fenster in einem Blauton, entspricht dem Windows-Farbschema "Blau".
- ▶ **win.oliv:** alle Fenster in einem Olivton, entspricht dem Windows-Farbschema "Olivgrün".
- ▶ **win.silber:** alle Fenster in Silber (hellgrau), entspricht dem Windows-Farbschema "Silber".
- ▶ **schwarz:** alle Fenster in einem Schwarzton mit Farbverlauf von Grau nach Schwarz.
- ▶ **ezSoftw.:** alle Fenster mit einem Farbverlauf in ezSoftware-Firmenfarbe.
- ▶ **bunt:** alle Fenster mit individuellem Farbverlauf, sehr bunt.
- ▶ **beige/dezent/hell:** alle Fenster in Beige (Windows98-Standard).
- ▶ **grau/dezent/hell:** alle Fenster in Grau (WindowsXP-Standard).

Für individuelle Farbeinstellungen gilt, dass mit einem Doppelklick im entsprechenden Eingabefeld oben oder unten der Standard-Dialog von Windows zur Farbauswahl erscheint, damit Sie die Farbe einfacher wählen können. Die Notation der Farbe erfolgt in HTML-Syntax, also Hexadezimal codiert. Der Farbverlauf der gewählten Farben wird im entsprechenden Kasten dargestellt, womit Sie eine Vorausschau auf das Ergebnis haben.

Standardwerte und Vorgaben

Ländereinstellungen

Landeskennzeichen

Geben Sie hier das Kennzeichen Ihres Landes ein, z.B. 'DE' für Deutschland, 'AT' für Österreich, 'CH' für die Schweiz oder etwas beliebig anderes. Dieser Wert wird als Vorgabe beim Anlegen einer neuen Adresse verwendet. Zur Auswahl angezeigt werden alle in der Länderliste aktivierten, also nicht zur Auswahl ausgeblendeten Länder.

Konfession, Nationalität und Sprache

Ähnlich wie beim Landeskennzeichen können Sie hier festlegen, ob und welche Standardwerte für Konfession, Nationalität und Sprache beim Anlegen einer neuen Adresse angewendet werden sollen.

Standardwährung

Geben Sie hier die Standardwährung ein, mit der in FeWo24 gearbeitet werden soll. Das hat vor allem Auswirkungen auf die Währung, die bei den Summenberechnungen zuerst angezeigt wird. Zur Auswahl angezeigt werden alle Währungen der in der Länderliste aktivierten, also nicht zur Auswahl ausgeblendeten Länder.

USt.Satz in % (VAT)

Hier kann der aktuell gültige Mehrwertsteuersatz eingetragen, die möglicherweise an verschiedenen Stellen in FeWo24 als Vorgabe verwendet wird.

Verschiedenes

Namen automatisch formatieren

Wenn diese Einstellung aktiviert ist, dann wird bei Eingabe des Namens, Vornamens, Strasse und Ort der erste Buchstabe automatisch in Großbuchstaben umgesetzt. Somit können Sie immer in Kleinbuchstaben eingeben, was die Eingabe beschleunigen kann.

BLZ automatisch formatieren

Wenn diese Einstellung aktiviert ist, dann wird bei Eingabe einer Bankleitzahl diese automatisch in das deutsche Format (123 123 12) umgesetzt. Diese Einstellung sollte natürlich für Österreich oder Schweiz deaktiviert werden.

IBAN automatisch formatieren

Ähnlich wie bei der BLZ kann mit dieser Einstellung eingestellt werden, dass bei Eingabe einer IBAN diese automatisch in das Format (DE 1234 1234 1234 1234 12) umgesetzt wird.

Komfortauswahl bei mehreren Konten

Ist diese Einstellung NICHT aktiviert, dann werden weitere Konten einer Adresse nur über die 'weitere Konten'-Schaltfläche in der Adresse angezeigt. Ansonsten - bei aktivierter Einstellung - können die verschiedenen Konten zu einer Adresse direkt in der Adresse komfortabel über eine Auswahlliste gewählt werden.

Vorgaben für neue Dokumente

Hier können Sie festlegen, welcher Dokumentnamen und Betreff für neue Dokumente der verschiedenen Kategorien (Adresse, Termin, Ereignis, Aufgabe, ...) vorgegeben werden soll. Dabei stehen als Variablen zur Verfügung: [Suchbegriff], [Name], [Vorname], [Bearbeiter], [Zeitstempel] und [Datum]

- ▶ [Zeitstempel]: das aktuelle Datum und Uhrzeit im Format "JJJJMMTT ssmm", also "JahrMonatTag StundeMinute"
- ▶ [Datum]: das aktuelle Datum im Format "JJJJ-MM-TT", also "Jahr-Monat-Tag"

Zum Scannen den einfachen Scanner-Dialog verwenden

Falls bei Ihrem Scanner dieser einfachere Scanner-Dialog besser funktioniert, dann können Sie diesen hier aktivieren. Ansonsten wird der neue erweiterte Scanner-Dialog verwendet.

Termin-Vorgaben und -Einstellungen

Priorität (Termin)

Hier können Sie den Wert wählen, der bei Neueingabe eines Termins als Priorität vorgegeben werden soll. Dabei stehen alle in der Referenztablelle 'Prioritäten' eingetragenen Werte zur Verfügung.

Im Kalender

Hier legen Sie fest, ob und wann ein Termin im Kalender geführt werden soll: nie, immer, oder nur, wenn beim Termin eine Uhrzeit eingetragen ist.

Diese Einstellung legt nur beim Anlegen eines neuen Termins die Vorgabe dazu fest, Sie können in jedem Termin selbst jederzeit individuell festhalten, ob dieser im Kalender geführt werden soll oder nicht.

Termin-Automatik

Hier können Sie einstellen, wie die Termin-Automatik bei Eingabe eines neuen Termins vorgegeben werden soll. Die Termin-Automatik beschreibt, was mit dem entsprechenden Termin geschehen soll, wenn er abgelaufen ist:

- ▶ 'Termin stehen lassen' - Der Termin bleibt stehen, ohne dass beim Programmstart nachgefragt wird
- ▶ 'nachfragen' - Beim Programmstart wird gefragt, was mit dem Termin geschehen soll
- ▶ 'auf heute legen' - Der Termin wird automatisch auf den heutigen Tag gelegt
- ▶ 'auf morgen legen' - Der Termin wird automatisch auf den nächsten Tag gelegt
- ▶ 'in History verschieben' - Der Termin wird automatisch in die History verschoben
- ▶ 'löschen' - Der Termin wird automatisch gelöscht

Bearbeiter automatisch setzen

Wenn diese Einstellung aktiviert ist, dann wird beim Anlegen eines neuen Termins oder Historyeintrag der an diesem Arbeitsplatz festgelegte Bearbeiter automatisch als Bearbeiter eingetragen.

Termin-Lokation

Hier können Sie einstellen, was bei einem Termin im Feld "Lokation" vorgegeben werden soll: Name, Vorname, Strasse, Ort.

Vorgaben für neue History-Einträge

Hier können Sie festlegen, welcher Ereignistext, Notiz und Beschreibung eingetragen werden soll bei automatischen aus der Korrespondenz-Funktion erstellten History-Einträgen. Dabei stehen als Variablen zur Verfügung: [DokumentTyp], [Betreff], [Thema], [Bemerkung] und [Datum], bei History-Einträgen aus einer E-Mail oder SMS zusätzlich noch [Inhalt].

Priorität (Historyeintrag)

Hier können Sie den Wert wählen, der bei Neueingabe eines Historyeintrag als Priorität vorgegeben werden soll. Dabei stehen alle in der Referenztablelle 'Prioritäten' eingetragenen Werte zur Verfügung.

Einstellung zur Korrespondenzfunktion

Allgemeine Einstellungen zur Korrespondenzfunktion

Vorlagen über die Windows-Dateiliste wählen

Möchten Sie die Vorlagedateien zum Erstellen eines Briefs, E-Mails oder Berichts direkt über die Windows-Dateiliste wählen, dann aktivieren Sie diese Eigenschaft (nicht empfohlen). Ansonsten erscheint zur Auswahl einer Vorlagedatei eine Liste mit den definierten Vorlagen.

Vorlagen-Automatik abschalten

Wenn Sie einen Brief oder Bericht über die Korrespondenz-Funktion erstellen, dann benötigen Sie in der Regel immer eine Vorlagendatei. Deshalb öffnet sich beim Klick auf die Korrespondenz-Funktion auch sofort die Auswahlliste mit den Vorlagen bzw. die Dateiliste. Möchten Sie dies nicht, dann können Sie diese Automatik hier abschalten.

Wartezeit in Millisekunden nach Öffnen der Vorlage

Diese Wartezeiten beeinflussen das Verhalten der entsprechenden Anwendung, z.B. Word. In diesem Fall, wie lange nach Öffnen der gewählten Vorlage gewartet wird, bis die Anwendung in der Bearbeitung weiter macht, also das Dokument erstellt.

Die Standardeinstellung ist 100 Millisekunden. Bei Problemen nach Öffnen einer Vorlage kann versucht werden, diese Zeit hier etwas zu verlängern.

Bei Direktdruck vorher die Auswahl eines Druckers erlauben

Damit kann vor dem Drucken ein installierter Drucker gewählt werden. Ansonsten wird ohne Auswahlmöglichkeit eines Druckers sofort auf den in Windows festgelegten Standarddrucker ausgedruckt.

Die Standardeinstellung ist, dass ein Drucker ausgewählt werden kann. Das sollte abgeschaltet werden, falls es damit zu Problemen kommt.

Wartezeit in Millisekunden nach dem Druckbefehl

Diese Wartezeiten beeinflussen das Verhalten der entsprechenden Anwendung, z.B. Word. In diesem Fall, wie lange nach Drucken des fertigen Dokuments gewartet wird, bis die Anwendung in der Bearbeitung weiter macht, also die Anwendung beendet.

Die Standardeinstellung ist 3000 Millisekunden, also 3 Sekunden. Bei Problemen beim Drucken des Dokuments kann versucht werden, diese Zeit hier etwas zu verlängern.

Korrespondenz-Einstellungen zu Word

Als Standard .rtf verwenden

Diese Eigenschaft bezieht sich auf die Korrespondenz-Funktion. Normalerweise wird beim Schreiben von Briefen ein installiertes OpenOffice oder Word vorausgesetzt und verwendet. Haben Sie beides nicht, dann empfiehlt sich die Verwendung von RTF-Dokumenten, welche auch mit vielen anderen Textverarbeitungen bearbeitet werden kann.

MS Word bereits während der Dokumenterstellung sichtbar machen

Damit kann eingestellt werden, dass Word bereits sichtbar geöffnet wird, während die gewählte Vorlage bearbeitet und daraus das Dokument erstellt wird.

Die Standardeinstellung ist, dass Word unsichtbar ist, während die Bearbeitung erfolgt. Das kann eingeschaltet werden, falls es mit der Bearbeitung im Hintergrund zu Problemen kommt.

Wartezeit in Millisekunden vor Öffnen der Wordvorlage

Diese Wartezeiten beeinflussen das Verhalten von Word. In diesem Fall, wie lange Word nach dem Starten wartet, bevor die gewählte Vorlage geöffnet wird.

Die Standardeinstellung ist 100 Millisekunden. Bei Problemen nach Starten von Word und vor Öffnen der Vorlage kann versucht werden, diese Zeit hier etwas zu verlängern.

Das erstellte Worddokument automatisch speichern

Hier wird festgelegt, dass ein erstelltes Worddokument automatisch gespeichert wird, das ist auch unbedingt zu empfehlen und die Standardeinstellung.

Nur wenn es damit Probleme gibt kann diese Einstellung abgeschaltet werden, so dass das erstellte Dokument in Word geöffnet bleibt und nicht sofort automatisch gespeichert ist.

Wartezeit in Millisekunden vor dem Speicherbefehl

Diese Wartezeiten beeinflussen das Verhalten von Word. In diesem Fall, wie lange Word nach dem Erstellen des Dokuments wartet, bevor das Dokument gespeichert wird.

Die Standardeinstellung ist 100 Millisekunden. Bei Problemen beim automatischen Speichern des fertigen Dokuments kann versucht werden, diese Zeit hier etwas zu verlängern.

Wartezeit in Millisekunden vor Beenden von Word

Diese Wartezeiten beeinflussen das Verhalten von Word. In diesem Fall, wie lange Word nach Fertigstellung wartet, bevor Word wieder geschlossen, also beendet wird.

Die Standardeinstellung ist 100 Millisekunden. Bei Problemen am Ende der Bearbeitung und beim Beenden von Word kann versucht werden, diese Zeit hier etwas zu verlängern.

Standardmotiv für Briefpapier

Hier können Sie ein Motiv festlegen, welches dann bei allen Briefvorlagen mit einer definierten Grafik für den Briefkopf (Textmarke "Briefpapiermotiv") verwendet wird.

FeWo24 liefert bereits einige Motive (Grafiken) mit, die frei verwendet werden können. Außerdem natürlich auch Beispielvordlagen, die dieses Briefpapiermotiv verwendet.

So geht das:

1. Öffnen Sie in Word eine Vorlage zum Bearbeiten, die nun ein Briefpapiermotiv enthalten soll.
2. Fügen Sie einen Positionsrahmen ein (kein Textfeld) und platzieren es an die Stelle, an die das Briefpapiermotiv hin soll.
3. Markieren Sie den Positionsrahmen und fügen dazu eine Textmarke "Briefpapiermotiv" hinzu.
4. Beim Verwenden dieser Word-Vorlage wird nun an die Stelle des Positionsrahmens die gewählte Grafik des Briefpapiermotivs eingefügt.

Telefonie, E-Mail und Internet**Telefonie-Einstellungen**

Hier können Sie zum einen festlegen, was mit dem Klick auf das Pfeil-Symbol neben der Telefonnummer geschehen soll:

1. Anwahl über Telefonadapter: damit wird die Telefonnummer über die TAPI-Schnittstelle an das Telefon übergeben, so dass direkt von FeWo24 aus gewählt werden kann. Dabei können Sie dann noch festlegen, ob die Standard-Wählhilfe verwendet werden soll oder der interne kleine TAPI-Dialog (empfohlen). Zudem kann hier eine Vorwahl zur Amtholung angegeben werden, wie sie z.B. für Telefonanlagen benötigt wird, um überhaupt ein Freizeichen zu erhalten. Wird der interne TAPI-Dialog verwendet können Sie noch einstellen, ob das Fenster nach der Anwahl automatisch geschlossen werden soll (empfohlen).
2. Telefonnotiz bei Anwahl anzeigen: damit wird ein Fenster geöffnet zur Eingabe einer Notiz zum Telefonat. Diese Telefonnotiz kann dann als Termin oder als History-Eintrag (Ereignis) abgelegt werden.

Außerdem können Sie hier den Anrufmonitor abschalten, wenn das nicht gewünscht ist oder falls deshalb Probleme mit Ihrer Telefonanlage auftreten sollten. Der Anrufmonitor überwacht per ISDN oder TAPI hereinkommende Anrufe und zeigt diese in der Statuszeile oder in der Anruferliste an. Voraussetzung dazu ist deshalb, dass der Rechner am ISDN angeschlossen ist, z.B. mit einer ISDN-Karte, oder ein TAPI-fähiges Telefon am Rechner angeschlossen ist.

Haben Sie den Anrufmonitor aktiviert, dann können Sie zudem wählen, ob bei einem hereinkommenden Anruf dieser in der Anruferliste eingetragen werden soll und ob automatisch der betreffende Anrufer gesucht werden soll, sofern er in FeWo24 eingetragen ist. Dazu dann noch, ob eine gefundene Adresse angezeigt werden soll, und ob eine Telefonnotiz erstellt werden soll, die wiederum als Termin oder als History-Eintrag (Ereignis) abgelegt werden kann.

Komfortauswahl bei mehreren Rufnummern

Ist diese Einstellung NICHT aktiviert, dann werden weitere Rufnummern einer Adresse nur über die 'weitere Rufnummern'-Schaltfläche in der Adresse angezeigt. Ansonsten - bei aktivierter Einstellung - können die verschiedenen Rufnummern zu einer Adresse direkt in der Adresse komfortabel über eine Auswahlliste gewählt werden.

E-Mail-Einstellungen

Hier definieren Sie, mit welcher Anwendung eine E-Mail verschickt werden soll:

- ▶ über die interne Korrespondenz-Funktion (voreingestellt und empfohlen).
- ▶ über den internen E-Mail-Dialog - das ist ein alternativer E-Mail-Dialog, anders als die Korrespondenz-Funktion ausschließlich zum Versenden von E-Mails.
- ▶ über Standard-MAPI - das E-Mail-Programm, welches bei Ihnen als Standard-MAPI-Programm definiert ist. Wenn nichts anderes angegeben wurde, dann ist dies Outlook Express.
- ▶ über Outlook (mailto:) - hier wird das Programm gestartet wie aus einer Internet-Seite mit einem Klick auf eine E-Mail-Adresse.

Komfortauswahl bei mehreren E-Mail-Adressen

Ist diese Einstellung NICHT aktiviert, dann werden weitere E-Mail-Adressen einer Adresse nur über die 'weitere E-Mail-Adressen'-Schaltfläche in der Adresse angezeigt. Ansonsten - bei aktivierter Einstellung - können die verschiedenen E-Mail-Adressen zu einer Adresse direkt in der Adresse komfortabel über eine Auswahlliste gewählt werden.

DFÜ-Verbindung

Hier wird eine Liste der verfügbaren DFÜ-Verbindungen angezeigt (sofern vorhanden), womit Sie angeben können, mit welcher DFÜ-Verbindung automatisch eine Anwahl ins Internet versucht werden soll. Empfohlen wird, die Anwahl vorher selbst vorzunehmen und diese Einstellung NICHT zu aktivieren.

Hinweis: Diese Einstellung ist üblicherweise nicht mehr notwendig, wenn beispielsweise eine DSL-Verbindung besteht.

Ordner-Definitionen

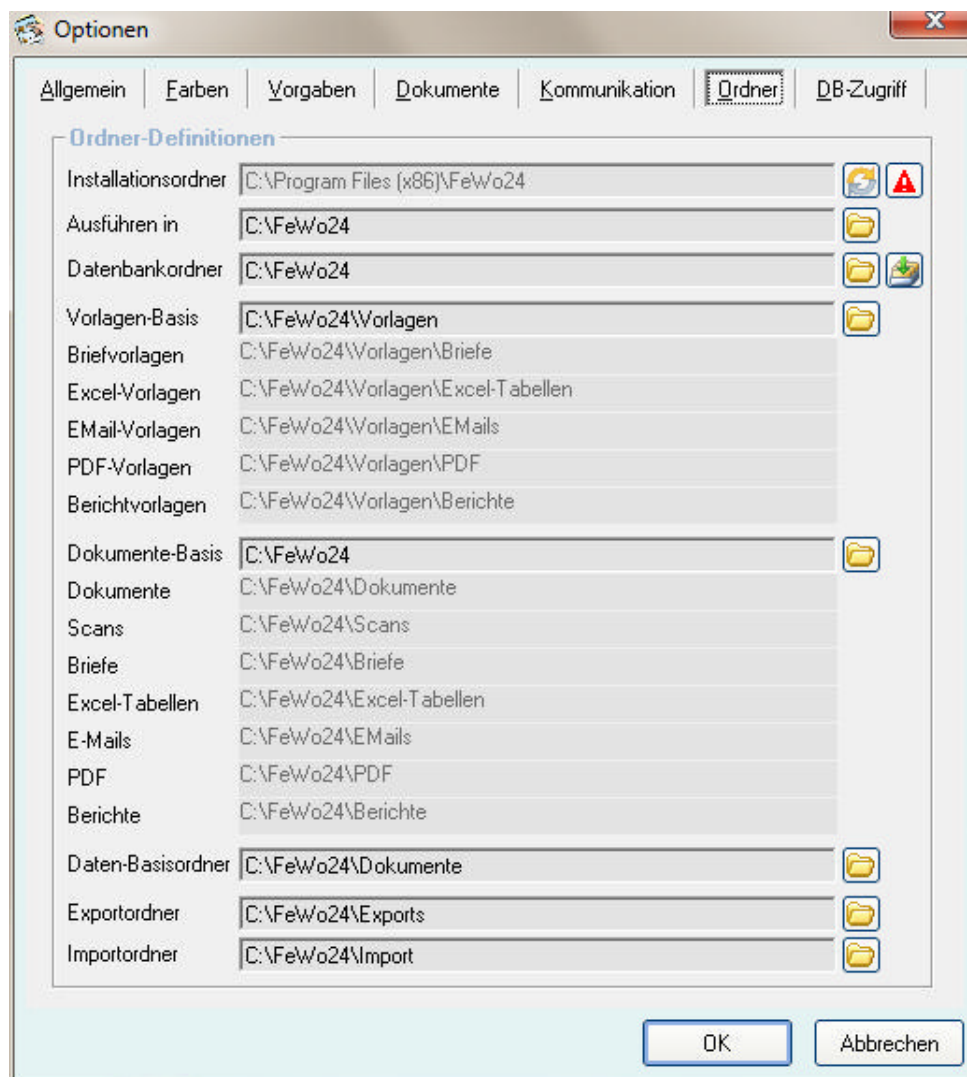

Hier sehen Sie alle in FeWo24 verwendeten Ordner-Definitionen, die hier auch geändert werden können.

Installationsordner

Hier wird angezeigt, in welchem Ordner das Programm FeWo24 2.6.2 installiert ist. Der Standard-Installationsordner ist C:\Program Files (x86)\FeWo24

Dieser Ordner lässt sich natürlich hier nicht ändern, dazu muss das Programm neu installiert werden.

Ausführen in

In diesem Ordner wird das Programm ausgeführt. Dieser Ordner enthält dann zur Laufzeit benötigte und erstellte lokale Dateien wie z.B. die Logdateien. Auch die Lizenzdatei kann in diesem Ordner abgelegt werden.

Datenbankordner

Der Datenbankordner enthält die Datenbasis (eine Access-Datenbank 'fewo24.mdb').

Hinweis: Liegt die Lizenzdatei ebenfalls im Datenbankordner, dann ist die Installation der Lizenz auf jedem Arbeitsplatz NICHT nötig, da dann jeder Arbeitsplatz auf die Lizenzdatei sofort zugreifen kann.

Mit Klick auf die "Basisordner"-Schaltfläche wird dieser Ordner für alle folgenden Ordner als Basisordner übernommen.

Beispiel: Ist der Ordner C:\FeWo24, dann wird der Ordner für die Vorlagen-Basis C:\FeWo24\Vorlagen und der Briefvorlagenordner wird C:\FeWo24\Vorlagen\Briefe.

Vorlagen-Basis

Dieses Feld soll vor allem die Eingabe der weiteren Vorlageordner erleichtern. Der Ordner, den Sie hier als Vorlagen-Basis festlegen, wird automatisch für alle Vorlagenordner (Briefe, Excel, E-Mail,

PDF, Berichte) als Basisordner übernommen.

Beispiel: Ist die Vorlagen-Basis C:\FeWo24\Vorlagen, dann wird der Ordner für die Briefvorlagen C:\FeWo24\Vorlagen\Briefe.

Damit haben Sie die Möglichkeit, sämtliche Vorlagen zum Beispiel auf einem Server zentral für mehrere Arbeitsplätze zur Verfügung zu stellen.

weitere Vorlagenordner

Die weiteren Vorlagenordner sind also üblicherweise Unterordner des festgelegten Vorlagen-Basisordners und sollten nicht ohne zwingenden Grund individuell geändert werden. Deshalb werden diese Ordner hier hellgrau angezeigt.

Das betrifft die Ordner Briefvorlagen, Excel-Vorlagen, EMail-Vorlagen, PDF-Vorlagen und Berichtvorlagen.

Dokumente-Basis

Dieses Feld soll vor allem die Eingabe der verschiedenen Dokumenteordner erleichtern. Der Ordner, den Sie hier als Dokumente-Basis festlegen, wird automatisch für alle Dokumenteordner (Dokumente, Scans, Briefe, Excel, E-Mails, PDF, Berichte) übernommen.

Beispiel: Ist die Dokumente-Basis C:\FeWo24, dann wird der Dokumenteordner C:\FeWo24\Dokumente und der Ordner für die Briefe C:\FeWo24\Briefe.

Damit haben Sie auch die Möglichkeit, sämtliche Dokumente auf einem Server-Ordner abzulegen, so dass von jedem Arbeitsplatz aus ein Dokument dort abgelegt und jedes Dokument geöffnet werden kann.

Hinweis: Ist bei einer Adresse ein eigener persönlicher Dokumenteordner definiert (siehe Daten-Basisordner), dann wird bei dieser Adresse der eigene Ordner als Dokumenteordner verwendet.

verschiedene Dokumenteordner

Die weiteren Dokumenteordner sind also üblicherweise Unterordner des festgelegten Dokumente-Basisordners und sollten nicht ohne zwingenden Grund individuell geändert werden. Deshalb werden diese Ordner hier hellgrau angezeigt.

Das betrifft die Ordner Dokumente, Scans, Briefe, Excel-Tabellen, E-Mails, PDF und Berichte.

Daten-Basisordner

Zu jeder Adresse können Sie einen eigenen, persönlichen Dokumenteordner definieren. Um die Auswahl dieser eigenen Dokumenteordner zu erleichtern und zu standardisieren können Sie hier zentral den Basis-Ordner dafür festlegen.

Beispiel: Ist der Daten-Basisordner C:\FeWo24\Dokumente, dann wird der persönliche Dokumenteordner für 'Max Muster' C:\FeWo24\Dokumente\Muster Max.

Exportordner





Dieser Ordner wird für Exports verwendet. Hier werden also die Dateien mit exportierten Daten gespeichert.

Importordner

Dieser Ordner ist der Standard-Ordner zur Auswahl von Dateien (Access-Datenbank oder Textdatei) zum Importieren. Natürlich kann zum Import dann der Ordner auch gewechselt werden.

Funktionen der Symbol-Schaltflächen

Die Ordnerdefinitionen beinhalten verschiedene Symbol-Schaltflächen, deren Funktionen nachfolgend erläutert werden:

- | | | |
|---|------------------------|--|
|  | Grundstellung aktuell | Damit werden die aktuell gespeicherten Ordner wieder zurückgeholt. Auf diese Weise können neue Eingaben wieder rückgängig machen, sofern diese noch nicht gespeichert wurden. |
|  | Grundstellung Standard | Mit dieser Schaltfläche werden die von FeWo24 festgelegten Standardwerte für alle Ordner gesetzt. |
|  | Ordner wählen | Damit kann ein beliebiger Ordner gewählt werden, der dann für diese Ordner-Definition festgelegt wird.
Mit rechtem Mausklick wird der aktuell gewählte Ordner im Windows-Explorer geöffnet. |
|  | Basisordner | Um die Eingabe der weiteren Ordner zu erleichtern, kann der aktuelle Ordner mit einem Klick für alle nachfolgenden Ordner als sogenannter Basisordner verwendet werden. |

Einstellung zum Datenbank-Zugriff

Zugriffsmethode

Diese Einstellungen sind nur wichtig bei einer Access-Datenbank und im Netzwerk-Betrieb, wenn mehrere Personen gleichzeitig auf die Daten zugreifen. In einem Netzwerk wird nämlich immer der Datensatz, der gerade in Arbeit ist, gesperrt, so dass kein anderer darauf zugreifen kann. Wenn also viele Personen in einem Netzwerk gleichzeitig mit den Daten arbeiten, dann werden unter Umständen schnell so viele Datensätze gesperrt, dass nicht mehr gearbeitet werden kann. Andererseits, wenn nicht gesperrt wird, dann können alle problemlos arbeiten. Haben aber zwei Personen den gleichen Datensatz in Bearbeitung, und einer speichert seine Änderungen zurück, dann werden diese vom zweiten überschrieben, wenn der seine Änderungen speichert. Mit anderen Worten, Sie haben hier quasi die Entscheidung zu treffen 'Sicherheit' gegen 'Komfort'.

Sicherer Zugriff

Hier werden wie beschrieben die Datensätze sofort beim Zugriff gesperrt, mit der Konsequenz, dass diese dann nicht mehr für andere zugreifbar sind. Für große Netzwerke mit vielen Arbeitsplätzen unter Umständen ein Problem.

Nicht sperren

Hier werden die Datensätze nicht sofort gesperrt, so dass auch bei großen Netzwerken keine gegenseitige Beeinflussung stattfindet und jeder reibungslos arbeiten kann. Allerdings auf Kosten des Risikos, dass bei doppeltem Zugriff nicht gewarnt wird, und Änderungen verloren gehen können, wenn zwei Personen denselben Datensatz gleichzeitig bearbeiten.

Hinweis: Bei einer SQL-Datenbank ist diese Einstellung nicht zu treffen, weil bei einer SQL-Datenbank automatisch mit maximaler Sicherheit und maximalem Komfort auf die einzelnen Datensätze zugegriffen wird.

Daten der Reiter

Voreingestellt ist, dass die Daten sämtlicher Reiter eines Datensatzes sofort beim Öffnen des Datensatzes eingelesen werden. Damit stehen diese sofort beim Anklicken eines Reiters zur Verfügung, und es wird auch sofort beim Öffnen des Datensatzes angezeigt, ob in einem Reiter Daten vorhanden sind oder nicht.

Da das Einlesen sämtlicher Daten aber Zeit benötigt kann hier eingestellt werden, dass die Daten in den Reitern erst beim Anklicken des entsprechenden Reiters eingelesen werden. Also nicht sofort beim Öffnen des Datensatzes.

Bearbeiter festlegen

Diese Funktion kann erst dann ausgeführt werden, wenn überhaupt erst Bearbeiter angelegt sind. Angelegt wird ein Bearbeiter unter "Einstellungen" - "Referenzdaten" - "Bearbeiter". Die dort angelegten Bearbeiter können dann einzelnen Terminen und History-Einträgen zugeordnet werden. Möchte man dann die einzelnen Terminlisten bzw. Terminfunktionen nach einem bestimmten Bearbeiter oder allen Bearbeitern filtern, ist die Einstellung "Bearbeiter festlegen" von Bedeutung. Zur besseren Erklärung ein Beispiel:

Es sind zwei Bearbeiter – nämlich Müller und Schuster - angelegt und diesen sind schon Termine und History-Einträge zugeordnet. Nun soll die Anzeige bzw. Funktion der einzelnen Terminlisten bzw. Terminfunktionen so aussehen:

- ▶ Liste "Fällige Termine": alle fälligen Termine, also sowohl von Müller wie auch von Schuster, sollen angezeigt werden
- ▶ Terminüberwachung: nur die Termine von Schuster sollen überwacht und an diese erinnert werden
- ▶ Terminkalender: nur die Termine von Schuster sollen angezeigt werden
- ▶ Terminliste: alle Termine, also von Müller und Schuster, sollen angezeigt werden
- ▶ Historyliste: alle History-Einträge sollen angezeigt werden
- ▶ Outlookabgleich: alle Termine und Adressen sollen abgeglichen werden

So geht das:

1. Zuerst wird der Bearbeiter, nach dem im speziellen gefiltert werden soll, festgelegt. In diesem Fall ist das der Bearbeiter Schuster. Dazu im Menü "Einstellungen" auf "Bearbeiter festlegen" klicken. Im Fenster "Bearbeiter festlegen" wird der Bearbeiter Schuster markiert und auf die Schaltfläche **OK** geklickt.
2. Nun wird die oben aufgeführte Auswahl getroffen. Dazu klicken Sie auf Menü "Einstellungen" - "Eigenschaften" - "Terminfilter nach Bearbeiter". Im Menü "Terminfilter nach Bearbeiter" können Sie durch Anklicken der einzelnen Funktionen diese nach dem festgelegten Bearbeiter filtern. Das bedeutet, dass die Funktionen, bei denen ein Häkchen gesetzt ist, nach dem

festgelegten Bearbeiter gefiltert werden. In diesem Fall wird ein Häkchen vor die Funktionen "bei Terminüberwachung" und "beim Terminkalender" gesetzt.

Symbolleiste (Toolbar)

Die Symbolleiste oben direkt unterhalb des Menüs (die sogenannte Toolbar) kann individuell angepasst werden. Das bedeutet, Sie können selbst festlegen, welche Funktionen in welcher Position in dieser Symbolleiste (Toolbar) enthalten sein sollen.

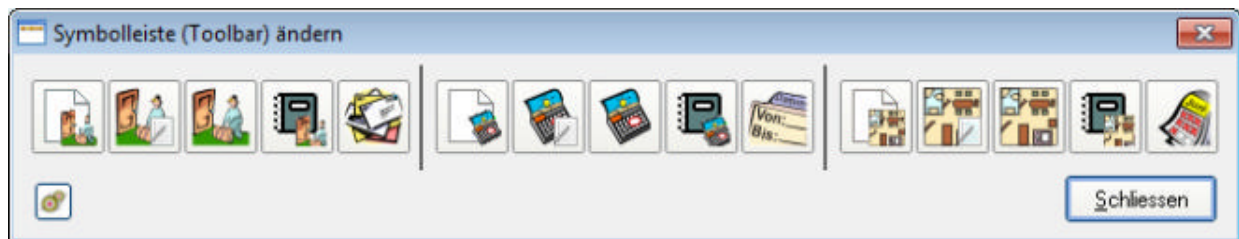

So geht das:

1. Öffnen Sie den Einstellungsdialog für die Symbolleiste bei 'Einstellungen' - 'Symbolleiste (Toolbar)'. Dabei erscheint zusätzlich ein Dialog mit der Auflistung aller zur Verfügung stehenden Funktionen.
2. Um eine bestimmte Funktion einer bestimmten Schaltfläche der Symbolleiste zuzuordnen halten Sie die gewünschte Funktion mit der Maus fest (linker Mausklick auf die Funktion, ohne die Maustaste wieder loszulassen).
3. Verschieben Sie diese Funktion mit der Maus auf die gewünschte Schaltfläche des Einstellungsdialogs für die Symbolleiste.
4. Dort lassen Sie die Maustaste wieder los, dann ist die Schaltfläche mit der gewählten Funktion belegt.
5. Die Funktion einer aktuell belegten Schaltfläche entfernen Sie mit rechtem Mausklick auf die belegte Schaltfläche.

Diese Art der Mausbedienung nennt sich "Drag and Drop", was so viel heißt wie "Ziehen und Fallenlassen".



Hinweis: Mit einem rechten Mausklick auf die kleine Schaltfläche unten links wird die Symbolleiste wieder in den Auslieferungszustand zurück gesetzt, also alle Schaltflächen wieder mit den ursprünglichen Funktionen belegt.

Farbdefinitionen

Eine aktuell geöffnete Adresse kann mit einem Farbrahmen gekennzeichnet sein, um sofort auf eine Besonderheit dieser Adresse hin zu weisen. Ob und mit welcher Farbe eine Adresse so markiert werden soll kann für verschiedene Besonderheiten eingestellt werden:

1. eine gesperrte Adresse
2. ein aktueller Geburtstag
3. eine mit Merker gekennzeichnete Adresse

Die Referenzdaten

Referenzdaten dienen meistens als Vorgaben zu verschiedenen Eingabefeldern, um die Eingabe zu vereinfachen, z.B. Orte und Banken, Konfessionen, Nationalitäten, Familienstand, Notizen und vieles mehr.

In manchen Fällen verbirgt sich hinter einem bestimmten Referenz-Datensatz zusätzlich zur reinen Information noch eine bestimmte Funktionalität (Beispiel Anreden und Prioritäten).

Tip: Sie haben übrigens auch direkt aus den Eingabemasken einen Schnellzugriff auf die Referenztabellen, indem Sie einfach auf den entsprechenden Bezeichner vor dem Eingabefeld doppelklicken. Einen derart aktiven Bezeichner erkennen Sie daran, dass sich der Begriff blau einfärbt und unterstrichen wird, sobald Sie mit dem Mauszeiger drüberfahren.

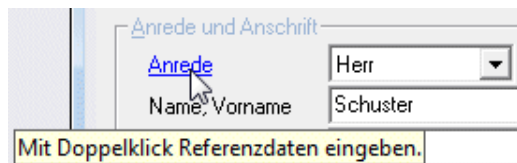

Beispiel: Ein Doppelklick auf den Bezeichner "Anrede" öffnet sofort die Referenztabelle zur Eingabe Ihrer Anreden.

Länderliste

FeWo24 2.6.2 liefert bereits eine komplette Länderliste mit. Diese Länderliste wird an drei Stellen verwendet:

1. Einstellungen - Optionen - Vorgaben - Landeskennezeichen
Da in FeWo24 beliebige Landeskennezeichen unterstützt werden, wird bei Neuanlage einer Adresse das bei den Vorgaben definierte Kennzeichen für das Land verwendet. Dort wird als Vorschlag zur Eingabe eine Auswahlliste mit allen Kennzeichen aus der Länderliste angezeigt. (siehe dazu auch "[Standardwerte und Vorgaben](#)")
2. Eingabe einer ausländischen Adresse
Geben Sie eine ausländische Adresse ein, dann können Sie einfach das Landeskennezeichen in der Adresse überschreiben. Alternativ erhalten Sie eine Länder-Auswahlliste zur Auswahl des betreffenden Landes mit Doppelklick auf den Bezeichner 'Land PLZ Ort' vor den Eingabefeldern Land-PLZ Ort.
3. Korrespondenz-Funktion (neue Anschriften-Regeln der Post)
Dazu gibt es eine neue Variable (Platzhalter oder Textmarke) 'LANDNAME'. Platzieren Sie diese Variable an der gewünschten Stelle im Adressfeld eines Briefes, dann wird dort der Name des Landes des Briefempfängers eingetragen. Die Besonderheit: der Landname wird nur dann eingetragen, wenn das Land NICHT dem eigenen Land entspricht, also nur bei ausländischen Empfängern.

Land

Geben Sie hier das (genormte) Kennzeichen des Landes ein, z.B. 'DE' für Deutschland, 'AT' für Österreich, 'CH' für die Schweiz oder etwas beliebig anderes. Achtung: Das Landeskennezeichen kann hier nicht mehr geändert werden. Bei einem Fehler muss das eingegebene Land gelöscht und ein neues Land eingegeben werden.

Bezeichnung

Hier geben Sie zum Land die entsprechende Bezeichnung ein, also den Namen des Landes, wie z.B. 'Deutschland', 'Österreich' oder 'Schweiz'.

PLZ Länge

Hier können Sie die Länge der PLZ eines Ortes dieses Landes definieren, also z.B. 5 für Deutschland, 4 für Österreich und Schweiz und 8 für Portugal und England. Damit stehen dann bei Adressen die angegebene Anzahl an Zeichen zur Eingabe der Postleitzahl zur Verfügung.

Währung

Geben Sie hier die Landeswährung des eingegebenen Landes ein. Bei den Optionen zur Eingabe Ihrer Landeswährung stehen alle hier eingegebenen Währungen zur Auswahl zur Verfügung.

zur Auswahl ausblenden

Wenn Sie mit einem bestimmten Land eher keine Korrespondenz haben (oder bisher nie hatten), dann benötigen Sie diese Länder zur Auswahl bei einer Adresseingabe nicht. Dennoch brauchen und sollten Sie diese Länder hier nicht löschen. Sie können nicht benötigte Länder hier einfach ausblenden, dann werden sie in den Landes-Auswahllisten einfach nicht angezeigt.

Ortsverzeichnis

FeWo24 2.6.2 liefert bereits ein komplettes deutsches Ortsverzeichnis mit, welches hier aber vervollständigt werden kann. Bei Eingabe einer Postleitzahl in einer Adresse wird der Ort dann automatisch aus dieser Tabelle gesucht und in die Anschrift eingetragen.

Sie können das Ortsverzeichnis auch vollständig aktualisieren und beispielsweise eigene Orte aus einer anderen Access-Datenbank laden. Damit haben Sie unter anderem die Möglichkeit, aus der Internet auf unserer Download-Seite zur Verfügung gestellten Referenzdatenbank mit Orts- und Bankenverzeichnis für Österreich und Schweiz diese Orte in FeWo24 zu importieren.

Holen Sie sich dazu einfach die zip-Datei <http://www.ezSoftware.de/files/Referenzdaten.zip> und entpacken Sie die zip-Datei nach dem Download, z.B. mit WinZip. Dann kopieren Sie die Datenbank "Referenzdaten.mdb" in den Import-Ordner von FeWo24. Nun können Sie im Ortsverzeichnis mit rechter Mausklick aus dem kleinen PopUp-Menü alle bestehenden Orte löschen (wenn Sie dies möchten) und Orte aus einer beliebigen Access-Datenbank mit Orten (z.B. aus der "Referenzdaten.mdb") importieren.

Bankenverzeichnis

FeWo24 2.6.2 liefert bereits ein deutsches Bankenverzeichnis mit, welches bei der Eingabe einer BLZ helfen kann, um die korrekte Bank auszuwählen.

Die Bankdaten werden übrigens immer über die Deutsche Bundesbank aktualisiert und bei jedem Programm-Update mitgeliefert. Aus technischen Gründen werden diese aber nicht automatisch erneuert, das können Sie aber jederzeit selbst tun:

So geht das:

Menü "Einstellungen" - "Referenzdaten" - "Bankenverzeichnis", dann rechte Mausklick und 'Importieren' wählen und 'Import aus den mitgelieferten Standarddaten'.

So können Bankdaten auch aus einer anderen Access-Datenbank geladen werden. Damit haben Sie unter anderem die Möglichkeit, aus der im Internet auf unserer Download-Seite zur Verfügung gestellten Referenzdatenbank mit Orts- und Bankenverzeichnis für Österreich und Schweiz diese Banken in FeWo24 zu importieren.

Holen Sie sich dazu einfach die zip-Datei <http://www.ezSoftware.de/files/Referenzdaten.zip> und entpacken Sie die zip-Datei nach dem Download, z.B. mit WinZip. Dann kopieren Sie die Datenbank "Referenzdaten.mdb" in den Import-Ordner von FeWo24. Nun können Sie im Bankenverzeichnis mit rechter Mausklick aus dem kleinen PopUp-Menü alle bestehenden Banken löschen (wenn Sie dies möchten) und Banken aus einer beliebigen Access-Datenbank mit Banken (z.B. aus der "Referenzdaten.mdb") importieren.

Weitere Referenzdaten

Die Anreden werden auch noch als Vorgabe zum Füllen der Briefanrede verwendet, über die Prioritäten kann die Farbe der Termineinträge im Terminkalender eingestellt werden.

Aber abgesehen von diesen Ausnahmen haben die Referenzdaten keine zusätzliche Funktionalität, sondern dienen nur als Vorgaben zu den entsprechenden Eingabefeldern, um die Eingabe zu vereinfachen und auch zu vereinheitlichen.

Tip: Mit einem Doppelklick auf den entsprechenden Bezeichner vor dem Eingabefeld haben Sie direkt aus den Eingabemasken einen Schnellzugriff auf die Referenztabelle. Einen derart aktiven Bezeichner erkennen Sie daran, dass sich der Begriff blau einfärbt und unterstrichen wird, sobald Sie mit dem Mauszeiger drüberfahren.

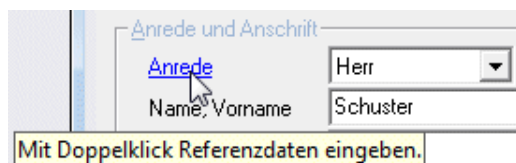

Bei den meisten der Referenzdaten sind zusätzlich zu den vorgegebenen Werten auch direkt im entsprechenden Eingabefeld beliebige andere Eingaben möglich. Nur bei einigen wenigen Referenzdaten sind ausschließlich die in der Liste vorgegebenen Werte gültig. Andere Werte können dann überhaupt nicht direkt in das Eingabefeld eingegeben werden.

Die folgenden Tabellen zeigen in einer Übersicht die Referenzdaten, und ob eine direkte Eingabe im Eingabefeld möglich ist oder nicht.

	Bezeichnung	Eingabe möglich
Adresse	Anrede	-
	Titel	Ja
	Konfession	-
	Nationalität	Ja
	Familienstand	-

	Bezeichnung	Eingabe möglich
Aufenthaltsdaten	Kategorie	-
	Sperrvermerk	Ja
	Notiz	Ja
	Transfer	Ja
	Rabattgrund	Ja

	Sprache	-
	Beruf	Ja
	Berufsstatus	Ja
	Telefonart	Ja
	E-Mail-Art	Ja
	Linkart	Ja
	Kurz-Notiz	Ja
	Sperrgrund	Ja
	Adresskategorie	Ja
	Adressart	-
	Ausweisart	Ja
Dokument	Kategorie	Ja
Termin	Priorität	-
	Bearbeiter	Ja *)
	Status	Ja
	Termingrund	Ja
Ereignis	Priorität	-
	Bearbeiter	Ja *)
	Status	Ja
	Ereignis	Ja

Wohnungsdaten	Wohnungstyp	Ja
	Besonderes	Ja
	Kurz-Notiz	Ja
	Sperrvermerk	Ja
	USt-Satz	-

*) bei diesen Referenzdaten gibt es keine Referenzautomatik, obwohl eine individuelle Eingabe möglich ist.

Möchten Sie bestimmte Referenzdaten vereinheitlichen, dann können Sie über eine Automatik einstellen, dass im Eingabefeld eingegebene Texte nach einer Bestätigung oder auch sofort in der Liste gespeichert werden und damit zur Auswahl zur Verfügung stehen.

Zudem kann über diese Referenzautomatik eingestellt werden, dass das entsprechende Eingabefeld für manuelle Eingaben gesperrt bleibt. Dann sind auch hier nur die in der Liste vorgegebenen Werte gültig.

Referenzautomatik

abgeschaltet
 nach Bestätigung
 sofort
 gesperrt

E-Mail-Konten

Bevor Sie über die interne Korrespondenz-Funktion E-Mails versenden können, muss mindestens ein E-Mail-Konto mit Ihrer E-Mail-Adresse sowie Angaben zum Mailserver (SMTP-Server) angelegt sein. Deshalb wird beim ersten Aufruf des E-Mail-Programms dieses Fenster zum Anlegen der E-Mail-Konten sofort geöffnet.

Sämtliche notwendige Angaben erhalten Sie von Ihrem Provider, also der Firma, über die Sie Ihre E-Mail-Adresse haben (z.B. T-Online oder web.de oder gmx).

Möchten Sie auch E-Mails empfangen, dann benötigen Sie zudem die Angaben zum Mail-Empfangserver (POP3-Server), die Sie ebenfalls von Ihrem Provider erhalten.

Sie können in FeWo24 auch mehrere E-Mail-Konten anlegen, z.B. für jeden Absender ein eigenes E-Mail-Konto mit einer eigenen E-Mail-Adresse. Beim Versenden einer E-Mail über die interne Korrespondenz-Funktion können Sie dann das Absender-Konto bestimmen.

Die Eingabefelder

Konto-Bezeichnung: Hier geben Sie eine beliebige Bezeichnung zu diesem Konto ein, am besten den vollständigen Namen des entsprechenden Absenders.

Timeout: Hier geben Sie in Sekunden ein, wann der sogenannte Timeout erfolgt. Das ist die Zeit, die versucht werden soll, beim Versenden einer E-Mail die Verbindung mit dem E-Mail-Server aufzunehmen.

Ist diese Zeit zu kurz, dann könnte es sein, dass die Verbindung nicht innerhalb dieser Zeit zustande kommt, dann erhalten Sie eine entsprechende Timeout-Fehlermeldung.

Ist diese Zeit aber zu lang, dann müssen Sie entsprechend lange warten, falls eine Verbindung tatsächlich nicht zustande kommen kann. Zum Beispiel wenn der E-Mail-Provider gerade nicht online

ist oder bei Problemen mit dem Internetzugriff oder Netzwerkproblemen.
Empfehlenswert ist ein Wert zwischen 5 und 15 Sekunden bei normal schnellem Internetzugang.

Vorname Name: Hier geben Sie einfach Ihren kompletten Namen ein (Vorname Nachname).

E-Mail-Adresse: Hier geben Sie Ihre E-Mail-Adresse ein. Das ist die Adresse, die Sie von Ihrem Provider (z.B. T-Online) erhalten haben und mit der Sie sich bei Ihrem Provider anmelden müssen. Die E-Mail-Adresse ist in der Regel im Format name@provider oder vorname.name@provider

Firma/Organisation: Hier können Sie den Namen Ihrer Firma oder Organisation eintragen.

Rückantwort an: Hier geben Sie die E-Mail-Adresse ein, an der Sie eine Rückantwort erwarten. Das ist meistens dieselbe Adresse wie oben unter EMail-Adresse eingetragen, aber das muss nicht sein.

Auch diese E-Mail-Adresse ist in der Regel im Format name@provider oder vorname.name@provider

Auto-Signatur: Hier können Sie wählen, ob beim Erstellen und Versenden einer E-Mail automatisch eine Signatur angehängt werden soll. Diese E-Mail-Signaturdatei kann hier für jedes E-Mail-Konto individuell vorgegeben werden.

Voreinstellungen: Hier können zu einer E-Mail bestimmte Voreinstellungen getroffen werden, die Sie vor dem Versenden der E-Mail aber dort auch wieder individuell ändern können. Hier legen Sie also fest, wie die meisten Ihrer E-Mails zunächst aussehen sollen. Das ist die Dringlichkeit 'Hoch', 'Normal' oder 'Niedrig', ob beim Empfänger eine Empfangsbestätigung angefordert werden soll oder nicht, und ob Kopien normalerweise als Blindkopien versendet werden sollen, also mit BCC statt mit CC.

E-Mail-Sendeserver (SMTP-Server): Hier geben Sie die von Ihrem Provider erhaltenen Daten zum SMTP-Server ein.

Hinweis: Der bisher übliche Port 25 wird aktuell wegen der SSL-Verschlüsselung meistens nicht mehr verwendet. Zur Verschlüsselung über SSL/TLS wird meistens der Port 465 verwendet.

SMTP-Auth.: Hier wählen Sie, ob bei Ihrem SMTP-Server, also bei Ihrem Provider, eine Authentifizierung mit Benutzer oder Kontoname und Kennwort oder Passwort notwendig ist. Wenn ja, dann markieren Sie dieses Kontrollkästchen und tragen in den beiden Feldern darunter Benutzer und Kennwort ein.

E-Mail-Empfangserver (POP3-Server): Hier geben Sie die von Ihrem Provider erhaltenen Daten zum POP3-Server ein.

Hinweis: Der bisher übliche Port 110 wird aktuell wegen der SSL-Verschlüsselung meistens nicht mehr verwendet. Zur Verschlüsselung über SSL/TLS wird meistens der Port 995 verwendet.

E-Mail-Verbindung prüfen

Mit der Schaltfläche **Prüfen** können Sie gleich testen, ob eine Verbindung mit den angegebenen Benutzerdaten zum eingetragenen E-Mail-Server tatsächlich möglich ist.

FTP-Verbindungen

Damit die über die interne Korrespondenz-Funktion erstellten Dokumente per FTP transferiert werden können, muss mindestens eine FTP-Verbindung mit Angaben zum FTP-Server und Benutzerinformationen angelegt worden sein.

Sämtliche notwendige Angaben erhalten Sie von Ihrem Provider, also der Firma, über die Sie Ihre FTP-Zugang haben (z.B. T-Online).

Die Eingabefelder

Bezeichnung: Hier geben Sie eine beliebige Bezeichnung zu dieser FTP-Verbindung ein, am besten den vollständigen Namen des entsprechenden Servers oder den Zweck dieser FTP-Verbindung.

Serverdaten: Hier geben Sie die von Ihrem Provider erhaltenen Daten zum FTP-Server ein.

Benutzerinformation: Hier tragen Sie Benutzername und Kennwort für die FTP-Verbindung ein.

Mit der Schaltfläche **Verbindung testen** können Sie gleich prüfen, ob eine Verbindung mit den angegebenen Benutzerdaten zum eingetragenen FTP-Server tatsächlich möglich ist.

TAPI-Eigenschaften

Hier können Sie den gewünschten, zu Ihrem TAPI-Telefon passenden TAPI-Treiber wählen, der sogenannte TAPI Service Provider (TSP). Dazu werden die Eigenschaften des gewählten TSP angezeigt.

Zum Testen können Sie hier auch eine Rufnummer eingeben und über den ausgewählten TAPI-Treiber wählen lassen.

Mit der Schaltfläche **Einstellungen** wird der zum TAPI-Treiber gehörende Einstellungsdialog geöffnet, so dass Sie auch Einstellungen zu Ihrem TAPI-Treiber vornehmen können.

Mit der Schaltfläche **Wähl-Eigenschaften** öffnet sich abhängig von Ihrem Betriebssystem ein Fenster zum Einstellen von Telefon- und Modemoptionen, Standorten oder anderen Wähl-Eigenschaften.

Eigenschaften

Zusätzlich zu den Optionen gibt es noch verschiedene Programm-Eigenschaften, die geändert werden können. Im Gegensatz zu den Optionen beschreiben die Eigenschaften ausschließlich Einstellungen, die entweder aktiviert oder deaktiviert sein können.

Bei Windows-Start öffnen

Damit kann eingestellt werden, dass FeWo24 sofort beim Starten von Windows geöffnet wird - also gleich nach dem Einschalten des Rechners.

FeWo24 mit Kennwort starten

Beim Aktivieren dieser Einstellung kann ein Kennwort festgelegt werden. Beim Starten von FeWo24 wird dieses Kennwort erfragt, um die Benutzung der Anwendung durch nicht autorisierte Personen zu verhindern.

Symbolleiste anzeigen

Mit dieser Eigenschaft lässt sich die Symbolleiste oben direkt unterhalb des Menüs anzeigen oder ausblenden.

Belegungskalender sofort öffnen

Damit kann eingestellt werden, dass der interaktive Belegungskalender beim Starten von FeWo24 auch immer sofort geöffnet wird.

Startfunktionen

Hier können bestimmte Funktionen, die direkt beim Starten von FeWo24 durchgeführt werden, ein- oder abgeschaltet werden. Das sind zum einen Anwendungs-Funktionen wie die Auswahl der Datenbank (Kartei-Auswahl), das Startfenster "An- und Abreisen", das Startfenster "Aktuelles", die Geburtstagserinnerung, die Liste der fälligen Termine sowie die Aufgabenliste. Außerdem Systemfunktionen wie der Systemcheck, die Suche nach Outlook sowie eine ISDN/CAPI-Prüfung und eine TAPI-Prüfung.

Mehr dazu finden Sie in der Lektion "[Startfunktionen](#)" beschrieben.

Vor FeWo24 beenden warnen

Normalerweise muss vor dem Beenden der Anwendung dies bestätigt werden. Diese Bestätigungs-Abfrage vor dem Beenden kann ein- oder ausgeschaltet werden.

Automatische Datensicherung

Beim Aktivieren dieser Einstellung kann einer der vorhandenen Datensicherungsaufträge zur automatischen Ausführung beim Beenden von FeWo24 gewählt werden. Siehe dazu auch das Kapitel "[Datensicherung \(nur Access\)](#)".

Einfügen nach Kopieren

Wenn in der Gästeliste ein Gast mit Strg+C kopiert wird, dann wird bei aktivierter Einstellung der Gast gleich wieder eingefügt (entspricht dem Drücken von Strg+V). Ansonsten wird die Gast-Adresse nur in die Zwischenablage kopiert und kann dann selbst mit Einfügen (Strg+V) hier oder in anderen Anwendungen wieder eingefügt werden.

AutoTermin bei Aufenthalt

Falls Sie in der Regel zu einem neuen Aufenthalt gleich Termine eintragen möchten, dann können Sie hier festlegen, dass beim Anlegen eines neuen Aufenthalts automatisch Termine angelegt werden. Dabei kann ein AutoTermin für die Ankunft (z.B. für die Schlüsselübergabe), ein AutoTermin für den gesamten Aufenthalt (z.B. für den Kalender) und ein AutoTermin für die Abreise (z.B. für die Endreinigung) definiert werden.

Terminüberwachung

Mit der aktivierten Terminüberwachung werden Sie automatisch an jeden Termin erinnert, bei dem eine Uhrzeit eingetragen wurde. Beim Aktivieren dieser Einstellung können Sie festlegen, wie oft das

System Termine auf ihre Fälligkeit überprüfen soll (Intervall) und wie viele Minuten vor der Uhrzeit des fälligen Termines Sie vom System erinnert werden möchten (Zeitraum).

Terminfilter nach Bearbeiter

Haben Sie für diesen Rechner einen bestimmten Bearbeiter festgelegt (Hauptmenüpunkt "Einstellungen", Menüpunkt "Bearbeiter festlegen"), dann können Sie hier ein- oder ausschalten, bei welchen Aktionen die Termine automatisch anhand dieses Bearbeiters gefiltert werden: - bei "Fällige Termine", - bei Terminüberwachung, - beim Terminkalender, - bei der Terminliste, - bei der Historyliste, - zum Outlook-Abgleich

DB-Ordner wählen

Hier können Sie einen beliebigen Ordner festlegen, der dann ab dem nächsten Start von FeWo24 2.6.2 als sogenannter "Startordner" verwendet wird. Der Startordner beinhaltet die FeWo24-Datenbasis.

Damit haben Sie also auch im Nachhinein noch die Möglichkeit, die FeWo24-Daten vom Programm-Ordner zu trennen, falls dies nicht nach der Installation bei den ersten Schritten erfolgt ist (siehe auch Lektion "[Erster Start - Einstellungen](#)").

Datenbankordner:

Hier wird der Ordner definiert, in dem die FeWo24-Datenbank gespeichert werden soll. Mit der "Ordner"-Schaltfläche hinter dem Feld können Sie den Datenbankordner wählen.

JET-Engine oder SQL-Server:

Mit der Standard-Programmlizenz können Sie in jedem Fall immer über die sogenannte JET-Engine auf die automatisch erstellte Access-Datenbank zugreifen. Dazu ist **kein** installiertes Access notwendig. Sie benötigen also keine Access-Lizenz.

Haben Sie die SQL-Version gemietet, dann können die Daten auf einen Microsoft SQL-Server abgelegt werden. Dazu aktivieren Sie hier 'Microsoft SQL-Server' und führen eine Datenmigration durch, wie in der Lektion "[Datenbankmigration Access-DB zu SQL-Server](#)" beschrieben.

Damit die Dokumente und Vorlagen der Datenbank zugeordnet werden, können Sie hier auch einen Vorlagen-Basis-Ordner und einen Dokumente-Basis-Ordner festlegen.

Vorlagen-Basisordner:

Den Ordner, den Sie hier als Vorlagen-Basis festlegen, wird für alle Vorlagenordner (Briefe, Excel, E-Mails, Berichte) übernommen werden. Mit der "Ordner"-Schaltfläche hinter dem Feld können Sie den Vorlagen-Basisordner wählen.

Dokumente-Basisordner:

Den Ordner, den Sie hier als Dokumente-Basis festlegen, wird für alle Dokumenteordner (Dokumente, Scans, Briefe, Excel-Tabellen, E-Mails) übernommen werden. Mit der "Ordner"-Schaltfläche hinter dem Feld können Sie den Dokumente-Basisordner wählen.

Hintergrundfarbe und Logo-Bilddatei

Damit Sie sofort sehen können, auf welcher Datenbank Sie arbeiten, können Sie jeder Kartei (Datenbank) eine Farbe und ein Logo zuordnen. Zum Auswählen der Farbe doppelklicken Sie einfach auf die kleine Farbanzeige hinter "Hintergrundfarbe". Um eine Bilddatei zu wählen, klicken Sie auf die kleine bunte Schaltfläche hinter "Logo-Bilddatei".

Hinweis: Der Startordner wird in der Karteiliste als 'Standard' eingetragen und kann dort weder gelöscht noch geändert werden.

Hinweis: Sie können weitere Datenbanken anlegen und verwalten. Mehr dazu siehe in der Lektion "[Karteien](#)".

Datenbank schützen

Damit wird die Datenbank kennwortgeschützt und kann ohne diese Anwendung FeWo24 2.6.2 NICHT mehr geöffnet werden, auch nicht mit Access selbst oder anderen Anwendungen, die die Datenbank lesen möchten.

Hinweis: Das verwendete Kennwort wird automatisch von FeWo24 vergeben, also auch Sie werden eine so geschützte Datenbank nicht mehr öffnen können!

Hinweis: Dieser Schutz kann NICHT mehr rückgängig gemacht werden!

Drucklisten allgemein

Mit Hilfe dieser Einstellung "Drucklisten" können Sie das allgemeine Aussehen (Layout) der gedruckten Listen bestimmen. Diese Einstellungen gelten für alle Drucklisten, für die keine Druckerdefinition als individuelles Layout zugeordnet wurde.

Mehr zu Drucklisten allgemein finden Sie im Kapitel "[Drucklisten](#)".

Die Eingabefelder

Drucker: Hier wählen Sie aus der Liste aller installierten Drucker, auf welchem Drucker die Drucklisten gedruckt werden sollen.

Ohne Druckerdialog sofort drucken: Bevor eine Druckliste gedruckt wird, erscheint ein Dialog zur Auswahl des Druckers. Wenn Sie dieses Feld wählen, also ein Häkchen setzen, dann werden die Drucklisten direkt auf dem hier angegebenen Drucker ausgegeben, ohne dass zuvor der Druckerdialog zur Abfrage erscheint.

Schriftart: Hier können Sie die Schriftart wählen, die für die Drucklisten verwendet werden soll.

Schriftgrößen: Hier können Sie die Schriftgrößen für Titel, Überschrift und Datenzeilen wählen. Außerdem, ob die entsprechende Zeile normal, oder fett oder unterstrichen gedruckt werden soll.

Zeilen pro Seite: Hier geben Sie an, wieviele Zeilen je Seite gedruckt werden sollen. Das wird natürlich weniger, wenn Sie zum Beispiel eine größere Schriftgröße für Datenzeilen wählen.

Rand links: Hier bestimmen Sie den linken Rand, der eingehalten werden soll.

Rand oben: Hier bestimmen Sie den Rand oben, bevor die Druckliste anfängt.

Abstand: Hier bestimmen Sie den Abstand zwischen der Überschrift und den Datenzeilen.

Papierformat: Hier können Sie angeben, ob die Liste im Hochformat oder (bei sehr breiten Drucklisten) im Querformat gedruckt werden soll.

Druckerdefinitionen

Hier können beliebig viele Druckerdefinitionen angelegt werden. Eine Druckerdefinition beschreibt die Schriftart, Schriftgröße, das Papierformat und mit welchem Drucker gedruckt wird. Eine solche Definition kann dann einer Druckliste zugeordnet werden, womit das Aussehen (Layout) dieser Druckliste festgelegt wird.

Haben Sie keine Druckerdefinitionen angelegt, oder für Drucklisten ohne eine zugeordnete Druckerdefinition, gilt die "Allgemeine Drucklisten-Einstellung" (siehe Lektion "[Drucklisten allgemein](#)").

Standardwerte laden

Hiermit können wieder die mit dem Produkt ausgelieferten Daten für Datensicherungen, Exportdefinitionen, Filter, Drucklisten, Berichte, Vorlagendateien und andere Referenzdaten geladen werden.

Wozu? Bei einem Software-Update liefern wir unter Umständen aktualisierte oder auch neue Versionen von Datensicherungen, Exportdefinitionen, Filterdefinitionen, Drucklisten, Berichten und Dokument-Vorlagendateien mit. Diese werden aber NICHT automatisch in die aktuelle Datenbank eingebunden, sind also zunächst nicht sichtbar.

Hiermit können Sie aber jederzeit wieder die mitgelieferten Datensicherungen, Exportdefinitionen, Filterdefinitionen, Drucklisten, Berichte und Dokument-Vorlagendateien laden.

Hinweis: Damit werden etwaige eigene Änderungen an den gewählten Einstellungen wieder überschrieben!

Vorlagenverwaltung

Die Vorlagenverwaltung

- ▶ verschafft einen Überblick über alle in FeWo24 eingebundenen Vorlagen
- ▶ dient der Verwaltung aller in FeWo24 eingebundenen Vorlagen
- ▶ trennt die Verwaltung der Vorlagen von deren Benutzung
- ▶ öffnet eine Vorlage direkt mit dem entsprechenden Programm zur Bearbeitung

- ▶ erleichtert das Einbinden neuer Vorlagen in FeWo24
- ▶ überprüft, ob Vorlagen richtig in FeWo24 eingebunden sind, also ob der in FeWo24 hinterlegte Vorlagenordner die Vorlagendatei auch tatsächlich enthält

Eine detaillierte Beschreibung zur Arbeit mit der Vorlagenverwaltung finden Sie im Kapitel "[Die Vorlagenverwaltung](#)".

Textbausteine

Textbausteine werden in verschiedenen Zusammenhängen unterschiedlich verwendet:

1. als Variablen zur Verwendung in Briefvorlagen als Textmarke

Textbausteine in Briefvorlagen für Word-Dokumente werden verwendet wie sie sind, können also keine weiteren Variablen enthalten. Der Name der Textmarke hat immer den Präfix "Textbaustein_", gefolgt vom Textbausteinamen.

Beispiel: Der Textbaustein "Hinweis" kann in einer Briefvorlage mit einer Textmarke "Textbaustein_Hinweis" verwendet werden.

2. als Variablen zur Verwendung in E-Mails

Textbausteine in E-Mails werden verwendet, indem in der E-Mail-Vorlage an der gewünschten Stelle der Textbausteinname mit vorangestelltem Doppel-Dollarzeichen platziert wird, also \$\$Textbausteinname.

Beispiel: Der Textbaustein "Irrtum1" wird in einer E-Mail-Vorlage mit "\$\$Irrtum1" verwendet. Textbausteine in E-Mails können auch weitere Variablen enthalten, wie zum Beispiel der mitgelieferte Textbaustein "EMail-Fusszeilen".

Hinweis: Zur Verdeutlichung der Verwendung von E-Mails mit Textbausteinen wird eine E-Mail-Vorlage "Beispiel mit Textbausteinen" mitgeliefert.

3. gibt es einen besonderen Textbaustein mit Namen "Adresszeilen" zur Verwendung beim Kopieren einer Adresse in die Zwischenablage mit Strg+C
Sie legen mit diesem Textbaustein fest, wie eine Adresse, die mit Strg+C in die Zwischenablage kopiert wurde, aufgebaut sein soll.

Weiter zum Kapitel [Listenbedienung](#) ...

Listenbedienung

Dieses Kapitel beschreibt nicht nur FeWo24-spezifische Bedienungsmöglichkeiten der dargestellten Listen, sondern auch die allgemein in Windows-Programmen üblichen, die aber nicht immer bekannt sind.

Die Filterbar

Mit der Filter-Schaltfläche der Toolbar (siehe Lektion "[Die Toolbar](#)") lässt sich die Filterbar (die Filtereingabe-Möglichkeit direkt unterhalb der Titelzeile der Tabelle) ein- und wieder ausblenden. Je nach dem, nach welchem Filterkriterium (Feld) Sie suchen möchten, klicken Sie in die Filtereingabe unterhalb des entsprechenden Spaltentitels. Suchen Sie also beispielsweise nach einem bestimmten Nachnamen, so klicken Sie in die Filtereingabe unterhalb des Spaltentitels "Nachname". Dort können Sie nun Ihre Suchanfrage eingeben. Somit ist die Suche über die Filterbar mit dem Inhalt der jeweiligen Liste verbunden, da sich die Suchanfrage immer auf diejenige Tabellenspalte bezieht, in deren Filterbar-Eingabefeld sie eingegeben wurde.

Folgende Regeln sind dabei zu beachten:

Beispiel: Suche in einer Spalte mit Namen oder Suchbegriff

Eingabe Ergebnis

Müller alle Personen mit Namen "Müller" am Beginn der Spalte

*Hugo alle Personen mit "Hugo" irgendwo im Feld

Mit der Eingabe-Taste oder mit Klick in den Spaltentitel wird die Suchanfrage ausgeführt und die der Suchanfrage entsprechenden Datensätze erscheinen in der Liste.

Sie können dabei mehrere Suchanfragen miteinander verknüpfen, weil alle Anfragen automatisch als "und" - Abfragen interpretiert werden. Das bedeutet beispielsweise, dass Sie nach Personen mit dem Namen "Müller" in "München" suchen können. Dazu geben Sie einfach in der Filterbar der Spalte "Name" den Namen "Müller" und in die Filterbar der Spalte "Ort" die Stadt "München" ein, und bestätigen dann Ihre Eingaben mit dem Drücken der Eingabe-Taste (bzw. Enter-Taste). Nun erscheint in der Liste das Ergebnis dieser Suchanfrage. Sie können nun durch weitere Abfragen dieses Ergebnis noch weiter eingrenzen.

Mit Klick auf die Filter-entfernen-Schaltfläche wird der Filter wieder entfernt und damit die Liste wieder mit allen Datensätzen angezeigt.

Hinweis: Anspruchsvollere und nicht vom Inhalt der jeweiligen Listen abhängige Suchanfragen werden über die Filter-Funktion des Menüs "Bearbeiten" (bzw. das Drop-Down-Menü der rechten Maustaste, bzw. dem Filter-Icon) getätigt. Siehe dazu Lektion "[Filtern](#)".

Sortieren

Der Inhalt einer jeden Spalte einer Liste kann sortiert werden. Dabei werden Wörter alphabetisch und Zahlen numerisch sortiert. Zum Sortieren fahren Sie mit dem Mauszeiger in die Titelzeile der Spalte, deren Inhalt Sie sortieren wollen. Wenn sich der Mauszeiger zu einem nach unten gerichteten Pfeil verändert hat, klicken Sie einmal in die Titelzeile. Die Sortierung des Spalteninhalts wird umgekehrt, wenn Sie ein zweites Mal in die Titelzeile klicken.

Die Sortierung der Spalte wird übrigens auch nach dem Beenden der Anwendung beibehalten.

Suchen/Springen

Um bestimmte Datensätze in der Liste zu finden, gibt es eine Suchfunktion. Wenn Sie beispielsweise eine Person mit dem Namen "Müller" suchen, sortieren Sie zuerst die Spalte "Name" in der entsprechenden Liste (siehe Lektion "[Sortieren](#)"). Die Suchanfrage bezieht sich nämlich immer auf die zuletzt sortierte Spalte. Um die Suchanfrage durchzuführen, müssen Sie einfach nur beginnen den Namen zu tippen. In der linken unteren Ecke der Statuszeile sehen Sie, was Sie gerade eingeben. Das Ergebnis der Suchanfrage wird über den Datensatzzeiger ausgegeben. In diesem Beispiel springt der Datensatzzeiger sofort nach dem Eingeben des Buchstabens "M" auf den ersten Datensatz, mit einem "M" in der Spalte "Name". Bei Eingabe weiterer Buchstaben wird die Suche entsprechend konkretisiert.

Listenfenster

Grundsätzlich ist zu sagen, dass sich FeWo24 merkt, welche Position und Größe die Fenster hatten, nachdem das letzte mal mit diesen gearbeitet wurde. Ebenso merkt sich FeWo24 die Breite der einzelnen Spalten und die aktuelle Sortierung.

Listen auf maximale Größe stellen

Um Listen auf maximale Größe zu stellen, wird nicht empfohlen, die kleine "Maximieren"-Schaltfläche in der rechten oberen Ecke der Titelzeile des Listen-Fensters zu betätigen. Auf diese Weise werden nämlich alle Dialoge, die man hinterher aufruft, ebenfalls in maximaler Größe geöffnet. Das sieht nicht besonders gut aus und ist nicht unbedingt gewünscht.

Eine bessere Lösung ist, zur Einstellung nur **eine** Liste zu öffnen und dann das Listen-Fenster nach dem Öffnen über den Hauptmenüpunkt "Fenster" mit Klick auf den Menüpunkt "Untereinander" zu maximieren. Dann wird nur dieses eine Listen-Fenster automatisch auf maximale Größe gezogen, ohne dass andere Dialog-Fenster davon betroffen werden.

So können Sie jede Liste einmal aufrufen, maximieren, wieder schließen. Dann werden alle Listen zukünftig beim Öffnen sofort maximiert angezeigt.

Zwei Listen zugleich anzeigen lassen

Dazu gehen Sie nach dem Öffnen der Listen auf den Hauptmenüpunkt "Fenster" und klicken auf den Menüpunkt "Untereinander". Die zwei Listen-Fenster werden dann gleichzeitig angezeigt, ohne dass die Datensätze unvollständig angezeigt werden.

Alternativ wählen Sie "Nebeneinander", dann werden die beiden Listen nebeneinander angezeigt.

Zwischen mehreren geöffneten Fenstern springen

Wenn Sie mehrere Fenster geöffnet haben, können Sie mit gedrückter Strg-Taste und der F6-Taste zwischen den Fenstern springen.

Das Listen-Layout verändern

Das Layout lässt sich mit Hilfe der Maus sehr leicht ändern:

Um die Spaltenbreite zu ändern, fahren Sie mit dem Mauszeiger in der Titelzeile der Liste über die Trennungslinie zwischen zwei Zellen. Wenn sich der Mauszeiger in einen Doppelpfeil verändert hat, halten Sie die linke Maustaste gedrückt und ziehen die Trennungslinie nach rechts oder links in die gewünschte Position.

Die Zeilenhöhe lässt sich NICHT direkt ändern. Dies hängt von der verwendeten Schriftgröße ab und ändert sich automatisch bei einer entsprechenden Einstellung der allgemeinen Formulargröße. (siehe Lektion "Optionen")

Welche Felder überhaupt angezeigt werden sollen und die Reihenfolge der Spalten definieren Sie über die Funktion "Spalten-Definitionen", die Sie links unterhalb einer jeden Liste finden können. Mehr dazu lesen Sie bitte in der Lektion "Listeneinstellungen" nach.

Menü 'Bearbeiten'

Mit einem Klick mit der rechten Maustaste in einer Liste (z.B. der Gästeliste) öffnet sich ein sogenanntes Kontextmenü, welches verschiedene Möglichkeiten zum Bearbeiten der Liste anzeigt. Das sind immer dieselben Möglichkeiten wie im "Bearbeiten"-Hauptmenü angezeigt. Sie können also wahlweise beide Auswahlmöglichkeiten nutzen.

Ausschneiden

Mit **Ausschneiden** oder der Tastenkombination Strg+X können Sie einen Datensatz aus der Liste löschen. Diese Funktion bezieht sich immer auf den gerade aktuell markierten Datensatz bzw. den markierten Datensätzen (Mehrfachlöschung!) und entspricht damit exakt der Schaltfläche **Löschen** in der Liste.

Hinweis: Ein so gelöschter Datensatz wird auch aus der Datenbank entfernt und kann NICHT wiederhergestellt werden!

Kopieren

Mit **Kopieren** oder der Tastenkombination Strg+C können Sie den aktuell markierten Datensatz kopieren. Diese Funktion bezieht sich immer auf den EINEN Datensatz mit der Datensatzmarkierung (Pfeil/Dreieck links vor der Zeile).

Wahlweise kann ein so kopierter Datensatz sofort wieder hier eingefügt werden, dann haben Sie in dieser Liste eine exakte Kopie des Datensatzes.

Oder Sie fügen den kopierten Datensatz hier NICHT ein, dann bleibt die Kopie in der Zwischenablage und kann von dort mit **Einfügen** wieder eingefügt werden. Damit können Sie einen Datensatz z.B. in eine andere Kartei kopieren.

Einfügen

Mit **Einfügen** oder der Tastenkombination Strg+V wird ein zuvor in die Zwischenablage kopierter Datensatz hier wieder eingefügt.

Wurde noch kein Datensatz in die Zwischenablage kopiert, dann öffnet sich hier einfach ein Fenster zur Eingabe eines neuen Datensatzes. Dies entspricht damit genau der Schaltfläche **Neueingabe** in der Liste.

Duplizieren

Diese Funktion ist eine Sonderfunktion und steht nur in den Adresslisten zur Verfügung. Mit **Duplizieren** wird die markierte Adresse sofort dupliziert, also als Kopie eingefügt.

Das entspricht also im Prinzip dem Kopieren und Einfügen (Strg+C und Strg+V) nur eben schneller mit einer einzelnen Funktion in einem Schritt.

Zusammenführen

Diese Funktion ist eine Sonderfunktion und steht nicht in allen Listen zur Verfügung. Wenn diese Funktion überhaupt zur Verfügung steht, dann nur, wenn genau ZWEI Datensätze markiert sind. Mit **Zusammenführen** werden die beiden markierten Datensätze zu einem Datensatz zusammengeführt. Damit lassen sich also Dubletten bereinigen.

Filtern

An der geöffneten Liste können Sie eine Filterabfrage durchführen, um die Gesamtliste auf die Gruppe von Datensätze einzugrenzen, die Sie interessieren. Siehe dazu auch die Lektion "**Filtermöglichkeiten**". Den Menüpunkt "Filtern" finden Sie unter dem Hauptmenüpunkt "Bearbeiten", und wenn Sie mit der rechten Maustaste in die Liste klicken. Ob die Liste, die Sie gerade sehen, das Ergebnis einer Filterabfrage oder die Kompletliste ist, wird in der rechten unteren Ecke der Statusleiste angezeigt. Der Filter wird nach Schließen des Listen-Fensters wieder entfernt, so dass beim nächsten Öffnen der Liste immer der komplette Inhalt zu sehen ist.

Markieren

FeWo24 bietet über den Menüpunkt "Markieren" die zwei Möglichkeiten an:

- ▶ "Alle Datensätze markieren"
- ▶ "Alle Markierungen entfernen"

Dazu gehen Sie entweder auf den Hauptmenüpunkt "Bearbeiten" oder klicken mit der rechten Maustaste in eine Liste, dann öffnet sich dasselbe Menü, das sich auch unter dem Hauptmenüpunkt "Bearbeiten" befindet.

Weitere Möglichkeiten zum Markieren

- ▶ Alles markieren = Strg-Taste gedrückt halten und in die linke obere Ecke der Liste klicken
- ▶ Einzeln markieren = Strg-Taste gedrückt halten und auf Datensätze klicken
- ▶ Einen Block markieren = einen Datensatz durch Klick markieren, Umschalt-Taste gedrückt halten und auf den untersten/bzw. obersten Datensatz im gewünschten Block klicken

Merken

Diese Funktion ist eine Sonderfunktion und steht nicht in allen Listen zur Verfügung. Wenn diese Funktion zur Verfügung steht, dann kann mit **Merken** oder der Tastenkombination Strg+M der gerade markierte Datensatz in einer Merkliste gemerkt werden, für eine spätere Bearbeitung beispielsweise. Mehr zum Thema "Merklisten" finden Sie im Kapitel "[Merklisten](#)".

Drucken

Über das Menü "Bearbeiten" - "Drucken" oder aus dem Kontextmenü mit Mausklick rechts können Sie die angezeigte Liste komplett oder teilweise drucken. Dabei wird die Liste genau so ausgedruckt, wie Sie sie gerade auf dem Bildschirm sehen. Deshalb können Sie folgende Veränderungen durchführen, bevor Sie den Druckvorgang starten:

- ▶ Wenn Sie nicht die gesamte Liste drucken wollen, können Sie eine Filterabfrage durchführen (siehe Lektionen "[Filtern](#)" und "[Filtermöglichkeiten](#)").
- ▶ Sie können die Sortier-Funktion nutzen, um die Datensätze in einer bestimmten Sortierfolge zu drucken (siehe Lektion "[Sortieren](#)").
- ▶ Mit der Maus lassen sich die Spaltenbreiten leicht verändern.
- ▶ Wenn Sie eine Spalte nicht mit ausdrucken möchten, minimieren Sie die Spaltenbreite, so dass sie nicht angezeigt wird.

Druckfunktion der Toolbar

Eine weitere Möglichkeit zum Drucken von Listen finden Sie als optionale Schaltfläche der Toolbar (siehe Lektion "[Die Toolbar](#)"). Dabei wird ebenfalls eine Liste wahlweise mit allen oder nur allen markierten Datensätzen ausgedruckt. Dabei entspricht allerdings auch die optische Darstellung der Druckliste weitgehend derer der Bildschirmliste.

Mehr zu Drucklisten allgemein finden Sie in der Lektion "[Drucklisten](#)".

Berichte

Diese Funktion bezieht sich immer auf den gerade aktuell markierten Datensatz und ermöglicht es Ihnen, zu diesem Datensatz einen Bericht mit bestimmten Daten darzustellen. Über den Hauptmenüpunkt "Bearbeiten", oder mit Klick der rechten Maustaste in die Liste, finden Sie den Menüpunkt "Berichte". Es öffnet sich das Fenster "Bericht wählen", in dem Sie dann aus der dargestellten Liste mit den Berichtsmöglichkeiten eine auswählen. Nach Klick auf die Schaltfläche **OK** wird der gewählte Bericht automatisch erstellt und angezeigt.

Mehr zum Thema "Berichte" finden Sie im Kapitel "[Berichte](#)".

Exportieren

In jeder Liste haben Sie die Möglichkeit, Datensätze zu exportieren, das heißt, in ein anderes Format zur Bearbeitung in einem anderen Programm zu überführen.

Hinweis: Bitte beachten Sie, dass nur die Datensätze exportiert werden, welche zuvor markiert wurden.

Sie können also die Datensätze zuerst durch Filtern (siehe Lektionen "[Filtern](#)" und "[Filtermöglichkeiten](#)") auf eine für Sie interessante Gruppe einschränken (z.B. alle Personen, die im aktuellen Monat Geburtstag haben), und dann einzelne oder auch alle Datensätze für den Export markieren (siehe Lektion "[Markieren](#)").

Diese Möglichkeit der Auswahl und Export können Sie beispielsweise dazu verwenden einen Serienbrief zu schreiben.

Mehr zum Thema "Exportieren" finden Sie im Kapitel "[Datenexport und -import](#)".





Die Toolbar

Alle großen Listen in FeWo24 führen in der unteren Schaltflächen-Leiste eine sogenannte Toolbar mit. Über die Toolbar lassen sich bestimmte Funktionalitäten der Listenbedienung betätigen. Die Standard-Einstellung der Toolbar umfasst fünf Funktionalitäten:





alles
Markieren

Hiermit können alle Datensätze in einer Liste markiert bzw. die Markierung deaktiviert werden.

-  Filterbar Hiermit kann die Filterbar (die Filtereingabe-Möglichkeit direkt unterhalb der Titelzeile der Tabelle) eingeblendet bzw. ausgeblendet werden. (siehe Lektion "[Die Filterbar](#)")
-  Filter entfernen Diese Funktion entfernt einen angewandten Filter, so dass die Liste mit den Suchergebnissen ausgeblendet wird und die Liste mit allen Datensätzen wiederhergestellt ist. Dabei ist es egal, ob die Suche über die Suchfunktion der Filterbar durchgeführt wurde oder über die Filterfunktion des Menüs "Bearbeiten". (siehe Lektion "[Filtern](#)")
-  Druckliste Hiermit wird eine Liste mit allen Datensätzen oder allen markierten Datensätzen gedruckt. Dabei entspricht die optische Darstellung der Druckliste derer der Bildschirmliste.
-  Spaltenbreiten Betätigt man diese Funktion, so werden die Spalten der Tabelle in ihrer Breite am breitesten Feldinhalt ausgerichtet. Wichtig dabei: es werden nur alle gerade sichtbaren Zeilen der Liste berücksichtigt.

Darüber hinaus bietet die Toolbar noch weitere Funktionalitäten, die sich über den Einstellungsdialog zur Liste mit anzeigen lassen. Aufgerufen wird der Einstellungsdialog zur Liste über die kleine Schaltfläche unten rechts in der Liste. Siehe dazu die Lektion "[Listeneinstellungen](#)". Die dort vorgenommenen Einstellungen gelten jeweils für die Toolbar in der gerade geöffneten Liste.

-  Zeilenfarben Hiermit kann die Farbgebung der Liste aktiviert bzw. deaktiviert werden. Dies bezieht sich allerdings nur auf die Zeilenfarben, nicht auf Farb-Einstellungen einzelner Spalten.
-  Standard-Bericht Diese Funktion erstellt einen listenartigen Standard-Bericht im HTML-Format aus allen Datensätzen bzw. allen markierten Datensätzen.
-  Grundeinstellung **ACHTUNG:** Betätigt man diese Funktion gehen alle selbst vorgenommenen Einstellungen auf Standard zurück. Diese Funktion ist besonders dann von Nutzen, wenn eine Korrektur der Einstellungen zu viel Aufwand wäre.

Einzelfeld-Massenänderung

Diese Funktion ist eine sehr mächtige und deshalb auch gefährliche Besonderheit in FeWo24 2.6.2, die deshalb sehr vorsichtig und möglichst erst nach einer aktuellen Datensicherung verwendet werden sollte.

Hiermit können Sie über beliebig viele Datensätze der geöffneten Liste (z.B. der Gästeliste) einem Feld einen neuen Inhalt zuweisen. Dabei wird bei ALLEN markierten Datensätzen das gewählte Feld mit einem neuen Inhalt gefüllt oder auch gelöscht.

Eine so durchgeführte Massenänderung ist NICHT mehr rückgängig zu machen!

Durchführen der Massenänderung

1. Markieren Sie in der geöffneten Liste die Datensätze, die Sie zu ändern wünschen. Nehmen Sie dazu auch die Funktionen "[Sortieren](#)", "[Filtern](#)" und "[Markieren](#)" zu Hilfe.
2. Mit Klick auf die Schaltfläche **Details/Ändern** öffnet sich der oben dargestellte Dialog zum Durchführen der Massenänderung.
3. Wählen Sie aus der Auswahlliste das gewünschte zu ändernde Feld.
4. Im Kasten 'Neuer Feldinhalt' wählen Sie eine der drei Möglichkeiten zur Eingabe eines beliebigen Inhaltes, zur Auswahl eines Feldes als Quelle, oder zum Löschen des Feldinhalts.
5. Je nach gewählter Möglichkeit geben Sie nun entweder einen neuen Feldinhalt ein, oder wählen ein Feld als Quelle für den neuen Inhalt.
6. Mit Klick auf die Schaltfläche **OK** wird für jeden markierten Datensatz das gewählte zu ändernde Feld mit dem neuen Feldinhalt überschrieben.

Spezielle Funktionen

Eine weitere Möglichkeit besteht darin, den Inhalt des gewählten Feldes mittels einer Funktion zu ändern, welche aufgrund definierter Regeln oder Berechnungen den neuen Feldinhalt bestimmt. Aufgerufen wird eine solche Funktion, indem als Inhalt der Funktionsname mit einem führenden Gleichheitszeichen eingetragen wird, beispielsweise '=KLEIN' oder '=BERECHNE,Addiere,FELD01,FELD02'.

Hinweis: Bitte unbedingt auf das führende Gleichheitszeichen achten, da der eingegebene Inhalt sonst genau so in das angegebene Feld eingetragen wird!

Folgende Funktionen stehen zur Verfügung:

Funktion	Bedeutung	Beispiel
APLHANUM	Lässt nur alphabetische und numerische Zeichen stehen, entfernt also alle Sonderzeichen und Leerzeichen.	Feld: 'VERSICHERUNGSNR' - Neuer Feldinhalt: '=APLHANUM' - Entfernt bei den Versicherungs-Nummern alle Sonderzeichen und Leerzeichen.
NUMMER	Lässt ausschliesslich numerische Zeichen, also Zahlen stehen und entfernt alle anderen Zeichen vom angegebenen Feld.	Feld: 'TELEFON' - Neuer Feldinhalt: '=NUMMER' - Entfernt bei allen Telefonnummern sämtliche Zeichen, die keine Zahlen sind.
KLEIN	Den Inhalt komplett in Kleinbuchstaben umsetzen.	Feld: 'EMAIL' - Neuer Feldinhalt: '=KLEIN' - Setzt alle E-Mail-Adressen in Kleinbuchstaben um.
GROSS	Den Inhalt komplett in Grossbuchstaben umsetzen.	Feld: 'LAND' - Neuer Feldinhalt: '=GROSS' - Setzt alle Länderkennzeichen in Grossbuchstaben um.
ENTFERNE,zeichen	Entfernt vom angegebenen Feld sämtliche enthaltenen hier angegebene Zeichen.	Feld: 'TELEFON' - Neuer Feldinhalt: '=ENTFERNE,()' - Entfernt bei allen Telefonnummern die möglicherweise enthaltenen Klammern.
ENTFERNE,links/rechts,anzahl	Entfernt vom angegebenen Feld die angegebene Anzahl Zeichen links oder rechts.	Feld: 'PLZ' - Neuer Feldinhalt: '=ENTFERNE,links,2' - Entfernt bei allen markierten Datensätzen vom Feld PLZ die linken zwei Stellen, z.B. wenn dort jeweils das Land mit angegeben war.
ENTFERNE,links/rechts,stelle,position	Entfernt vom angegebenen Feld das Zeichen an der angegebenen Position von links bzw. rechts zählend.	Feld: 'LINK' - Neuer Feldinhalt: '=ENTFERNE,links,stelle,5' - Angenommen, Sie haben fehlerhafte Daten importiert und jetzt bei allen angegebenen Web-Adressen am Anfang "www.." statt korrekt "www.", dann entfernen Sie hiermit das fünfte Zeichen (den überflüssigen Punkt) aus der Web-Adresse.
ERSETZE,feld,string1,string2	Füllt den Inhalt mit dem angegebenen Feld und ersetzt dabei einen enthaltenen String1 mit String2.	Feld: 'EMAIL' - Neuer Feldinhalt: '=ERSETZE,EMAIL,-AT-,@' - Setzt alle E-Mail-Adressen, die anstelle des @-Zeichens ein '-AT-' enthalten in eine korrekte E-Mail-Adresse mit @-Zeichen um.
BLZ	Den Inhalt als Bankleitzahl formatieren (deutsches Format 123 123 12).	Feld: 'BLZ' - Neuer Feldinhalt: '=BLZ' - Setzt alle Bankleitzahlen in das deutsche Format um. Achtung: Nur wenn bei den Optionen unter Vorgaben so gewählt.
NAME	Den Inhalt als Namen formatieren (erster Buchstabe groß).	Feld: 'VORNAME' - Neuer Feldinhalt: '=NAME' - Setzt bei allen Vornamen den ersten Buchstaben in einen Grossbuchstaben um.
BERECHNE,funktion,wert1,wert2	Das Feld mit dem Ergebnis der Funktionsberechnung füllen. Zur Verfügung	Feld: 'FELD01' - Neuer Feldinhalt: '=BERECHNE,Addiere,SUMME2,SUMME3' - Füllt das Zusatzfeld FELD01 mit der Summe der Zusatzleistungen (SUMME2)

stehende
Funktionen: Addiere,
Multipliziere,
Prozent, Brutto,
Netto

plus den Sonderleistungen (SUMME3).
Feld: 'FELD02' - Neuer Feldinhalt:
'=BERECHNE,Multipliziere,FELD01,2' -
Füllt das Zusatzfeld FELD02 mit dem
Produkt aus FELD01 und 2, also 2 mal
FELD01. (was auch immer das hier soll
:-)
Feld: 'FELD03' - Neuer Feldinhalt:
'=BERECHNE,Netto,BETRAG,19' - Füllt
das Zusatzfeld FELD03 mit dem
Nettobetrag aus BETRAG mit 19 Prozent
Mehrwertsteuer.
Feld: 'FELD04' - Neuer Feldinhalt:
'=BERECHNE,Prozent,FELD03,19' - Füllt
das Zusatzfeld FELD04 mit dem
Ergebnis aus 19 Prozent aus dem
Zusatzfeld FELD03.
Feld: 'FELD05' - Neuer Feldinhalt:
'=BERECHNE,Brutto,FELD04,19' - Füllt
das Zusatzfeld FELD05 mit dem
Bruttobetrag aus FELD04 mit 19 Prozent
Mehrwertsteuer. Ergibt logischerweise
wieder den BETRAG.

Hinweis zum Test: Diese Funktionen
testen Sie am besten mit der
Aufenthaltsliste, dann können Sie zum
Testen einfach alle angegebenen
Funktionen durchlaufen lassen.

STANDARD

Den Inhalt des
Feldes mit den
Standard-Werten
füllen (hängt also
vom angegebenen
Feld ab).

Feld: 'SUCHCODE' - Neuer Feldinhalt:
'=STANDARD' - Füllt den Suchbegriff
mit dem Standardwert, gebildet aus
'Name, Vorname'.
Feld: 'BANREDE' - Neuer Feldinhalt:
'=STANDARD' - Füllt die Briefanrede mit
der Standardanrede, entsprechend der
jeweils eingetragenen Anrede.
Feld: 'FILENAME' - Neuer Feldinhalt:
'=STANDARD' - Prüft, ob die
angegebenen Dateien vorhanden sind
und füllt den Dateinamen entweder mit
entsprechenden Platzhalter, z.B.
[Briefordner] oder mit [???], wenn die
Datei nicht vorhanden ist.

Weiter zum Kapitel [Arbeiten mit FeWo24 ...](#)

Arbeiten mit FeWo24

Grundlegendes

Gastverwaltung, Aufenthaltsverwaltung, Wohnungsverwaltung und Vermittlerverwaltung sind streng nach dem gleichen Muster aufgebaut und deshalb leicht zu erschließen. So gibt es jeweils eine komfortable Gesamtliste - wie z.B. die Gästeliste - die alle mit denselben Grundfunktionen zum Anlegen, Bearbeiten und Löschen der Daten ausgestattet sind. Außerdem können Listen gedruckt (siehe Lektion "[Drucken](#)") und Daten exportiert werden (siehe Lektion "[Exportieren](#)").

Eine allgemeine Beschreibung zur Bedienung der Listen finden Sie im Kapitel "[Listenbedienung](#)".

Auch alle Detailmasken - wie die Gast-Eingabemaske - sind nach demselben Prinzip aufgebaut: Jeder Datensatz, egal ob Gast, Aufenthalt, Wohnung oder Vermittler enthält zusätzlich zur eigentlichen Eingabemaske weitere sogenannte Reiter, die verschiedene zum Datensatz gehörende weitere Daten enthalten können, wie zum Beispiel beliebige Dokumente.

Damit Sie effektiv bei Ihrer Arbeit unterstützt werden, existieren hinter vielen Eingabefeldern Referenztabellen, die Sie selbst befüllen und ändern können (siehe Lektion "[Die Referenzdaten](#)" im Kapitel "[Einstellungen](#)"). Damit wird die Dateneingabe schneller, fehlerfreier und normierter - dies macht dann auch eine Selektion komfortabler.

In jeder Liste aller Rubriken und in jeder Detailmaske haben Sie Zugriff auf die Korrespondenz-Funktion. Diese ermöglicht es Ihnen Briefe (auch Serienbriefe), E-Mails (auch Serien-E-Mails) und Berichte zu erstellen. Viele Beispielvorlagen sind bereits enthalten.

Mehr zu dieser Korrespondenz-Funktion finden Sie im Kapitel "[Dokumente/Briefe/E-Mails](#)" in den Lektionen "[Korrespondenz \(Word, RTF, Excel, E-Mail, PDF, Bericht\)](#)" und "[Als E-Mail versenden](#)".

Startfunktionen

Sie können FeWo24 so einstellen, dass gleich beim Starten bestimmte Fenster mit wichtigen Funktionen oder Informationen angezeigt werden. Diese Fenster aktivieren oder deaktivieren Sie im Menü "Einstellungen" - "Eigenschaften" - "Startfunktionen".

Kartei-Auswahl

Haben Sie mehrere Karteien definiert (siehe Lektion "[Karteien](#)"), beispielsweise eine zweite Kartei zum Testen, dann werden gleich beim Starten von FeWo24 alle angelegten Karteien in einer Liste angezeigt, und Sie können direkt wählen, welche nun geöffnet werden soll.

Diese Eigenschaft der Kartei-Auswahl beim Starten kann hier eingestellt, also auch abgeschaltet werden.

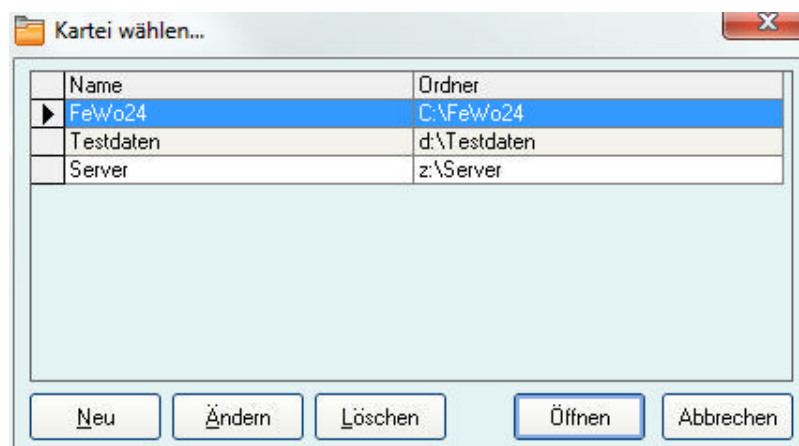

An- und Abreisen

Dieses Startfenster zeigt in einer Übersicht mit drei Listen die aktuellen An- und Abreisen sowie noch offener Aufenthalte an: Zuerst im grünen Bereich die aktuellen Anreisen, einstellbar ab heute oder ab morgen plus X Tage. Dann im gelben Bereich die aktuellen Abreisen, ebenfalls einstellbar ab heute oder ab morgen plus X Tage. Im letzten roten Bereich die noch offenen Aufenthalte, also noch nicht bezahlte An- oder Restzahlungen.

Nicht nur automatisch beim Starten sondern auch jederzeit während des Arbeitens mit FeWo24 kann dieses Fenster über das Menü "Aufenthalt" - "An- und Abreisen..." angezeigt werden.

Gast	Wohnung	Ankunft	Uhrzeit	Infos	Transfer	Betrag	Status	Notiz
▶ Zorn, Dirk	Weberei	28.04.2017	15:00			210,00	B	
Zierrath, Wolfgang	FeWo Wattkieker W	28.04.2017	15:00			196,00	B	
Dreier, Martin	Heuboden	28.04.2017	15:00			135,00	B	
Weber, Marko	Wellness Huus	28.04.2017	15:00			1.000,00	B	
Wagner, Rebekka	FeWo Frauke	29.04.2017	15:00			0,00	B	

Gast	Wohnung	Abreise	Uhrzeit	Infos	Transfer	Betrag	Status	Notiz
▶ Tauber, Sandra	Backhaus	28.04.2017	10:00			0,00	B	
Musterfrau, Ursula	FeWo Wattkieker WHG	28.04.2017	10:00			0,00	B	
Heins, Andreas	Wellness Huus	28.04.2017	10:00			0,00	B	

Gast	Wohnung	Ankunft	Anzahlung	fällig	bezahlt	Restbetrag	fällig	bezahlt	Status	Rest
▶ Mustermann, Heinic	FeWo Windrose WH	21.04.2017	154,00	24.03.2017			24.03.2017		B	
Fischer, Marlis	FeWo Wattkieker W	23.04.2017	165,60	26.03.2017			26.03.2017		B	
Heins, Andreas	Taubenschlag	24.04.2017	121,00	27.03.2017			27.03.2017		B	
Steiner, Olaf	Mühle	27.04.2017	44,00	30.03.2017			30.03.2017		B	
Dreier, Martin	Heuboden	28.04.2017	27,00	31.03.2017			31.03.2017		B	
Weber, Marko	Wellness Huus	28.04.2017	196,00	27.04.2017			28.04.2017		B	
Zierrath, Wolfgang	FeWo Wattkieker W	28.04.2017	39,20	31.03.2017			31.03.2017		B	
Zorn, Dirk	Weberei	28.04.2017	42,00	31.03.2017			31.03.2017		B	
Wagner, Rebekka	FeWo Windrose WHG 4	05.05.2017	77,00	07.04.2017			07.04.2017		B	
Weber, Marko	Wellness Huus	12.05.2017	182,00	14.04.2017			14.04.2017		B	
Schnitz, Christine	FeWo Wattkieker WHG	14.05.2017	67,20	16.04.2017			16.04.2017		B	

Tip: Diese Übersicht kann übrigens ständig im Hintergrund geöffnet bleiben, während Sie im Vordergrund in FeWo24 arbeiten. Das wird dann als eigenständiges Fenster in der Taskleiste angezeigt.

Startfenster "Aktuelles"

Haben Sie das "Startfenster 'Aktuelles'" aktiviert, dann wird unmittelbar nach dem Start von FeWo24 eine dreigeteilte Übersicht mit aktuellen Geburtstagen, Terminen und Aufgaben angezeigt. Diese Übersicht kann über das Menü "Fenster" - "Startfenster 'Aktuelles'" oder der Tastenkombination Strg+F12 auch jederzeit während des Arbeitens mit FeWo24 angezeigt werden.

Aktuelle Geburtstage, Termine und Aufgaben

Geburtsdag	Name	Anschrift	PLZ	Ort	Telefon
15.05.1954	Kunz, Tatiana	Dorfstr.78	24143	Kiel	
▶ 18.05.1961	Tauber, Sandra	An d. Alten Zauche 73	14513	Teltow	
18.05.1980	Schäfer, Erhard	Max-Reichpietsch-Str. 88	12247	Berlin	
21.05.1957	Götz, Andreas	Am Hempler 86	86609	Donauwörth	

Datum	Uhrzeit	Grund	Name	Lokation	Telefon	Bearbeiter	Pi
▶ 07.04.2014		Bestätigung für Osterurlaub einholen	Mustermann, Heinric	Mustermann Heinrich, H		Gastbetreuer	1
17.05.2014	14:00	Rückruf wegen Interesse an Reservierung	Schuster, Erich	Schuster Erich, Herdlaur		Schuster	3

Bezeichnung	Datum	Aufgabe	Bearbeiter	Priorität	Erledigt	Details	Noti
▶ Steuererklärung erledigen	01.05.2014	Steuererklärung	Standard	1			

Details/Ändern  Schliessen

Die erste Liste in diesem Startfenster zeigt die aktuellen Geburtstagskinder an. Hier können Sie direkt Geburtstags-E-Mails oder auch Briefe erstellen.

Den Umfang dazu stellen Sie bei der Geburtstagsgerinnerung ein: Menü "Gast" - "Geburtstage...". Dabei können Sie festlegen, wieviel **Tage vorher** erinnert werden soll, und wieviel **Tage nachher**, um vergangene/verpasste Geburtstage nachträglich noch zu sehen.

Die zweite Liste zeigt die anstehenden Termine an. Hier können Termine nicht nur bearbeitet, sondern auch gelöscht oder als erledigt in die History verschoben werden. Mehr dazu finden Sie in der Lektion "[Terminerinnerung beim Starten](#)" beschrieben.

Unabhängig von einer Adresse können allgemeine Aufgaben festgehalten werden, die hier in der dritten Liste angezeigt werden.

Hinweis: Jede dieser drei Listen 'aktuelle Geburtstage', 'anstehende Termine' und 'offene Aufgaben' kann bei den Startfunktionen auch als einzelne Listen 'Geburtstagsgerinnerung', 'Liste fälliger Termine' und 'Aufgabenliste' aktiviert und angezeigt werden.

Tip: Auch dieses Startfenster kann im Hintergrund geöffnet bleiben und wird dann als eigenständiges Fenster in der Taskleiste angezeigt.

Vom Angebot zur Rechnung

In diesem Kapitel ist beschrieben, welche Möglichkeiten es in FeWo24 gibt zum Erstellen eines Angebots, der Buchungsbestätigung bis hin zur Rechnungsstellung.

Erstellen eines Angebots

Angebote können in FeWo24 auf zwei völlig verschiedene Arten erstellt werden: erstens über die Korrespondenz-Funktion aus einem Aufenthalt und zweitens über die spezielle Funktion "Angebot" aus dem Startmenü oder der Symbolleiste.

Angebot über die Korrespondenz-Funktion

1. Öffnen Sie die Aufenthaltsliste und markieren den gewünschten Aufenthalt oder öffnen Sie gleich den gewünschten Aufenthalt.
2. Klicken Sie auf die kleine Schaltfläche mit dem bunten Korrespondenz-Symbol unten in der Liste bzw. unten im Eingabeschirm. Es öffnet sich ein Auswahlmenü für die Art der Korrespondenz.
3. Hier wählen Sie den Punkt "Sonstige Korrespondenz" und bestätigen die Wahl mit mit Klick auf die Schaltfläche **OK**. Es öffnet sich der Dialog zur Korrespondenz-Funktion.
4. Hier wählen Sie zuerst den gewünschten Dokumenttyp, beispielsweise 'Word' für ein Angebot aus einer Wordvorlage oder 'E-Mail' für ein Angebot zum direkten Versenden als E-Mail.
5. Nun wählen Sie über den ersten der beiden kleinen Symbol-Schaltflächen direkt neben dem Feld "Vorlagedatei" die gewünschte Vorlagedatei für das Angebot - beispielsweise die mitgelieferte Wordvorlage 'Angebot mit Details' - und bestätigen die Datei mit Klick auf die Schaltfläche **Öffnen**.
6. Geben Sie noch an, ob das erstellte Angebot beim Aufenthalt gespeichert werden soll oder nicht, und was noch geschehen soll: direkt nach der Erstellung drucken, sofort mit der entsprechenden verknüpften Anwendung öffnen, als Anlage in einer E-Mail an den Empfänger versenden, zusätzlich als Verknüpfung auf dem Desktop ablegen.
7. Mit Klick auf die Schaltfläche **OK** bestätigen Sie Ihre Eingaben. Dabei wird auf Basis der gewählten Vorlagedatei für den gewählten Empfänger ein neues Angebots-Dokument erstellt, automatisch mit den Empfängerdaten gefüllt und das fertige Angebot entsprechend der Angaben gespeichert, gedruckt, geöffnet oder als E-Mail verschickt.

Hinweis: Ein Angebot über die Korrespondenz-Funktion setzt also voraus, dass ein Gast und dazu ein Aufenthalt - beispielsweise mit Status 'vorgemerkt' - angelegt ist.

Mitgelieferte Vorlagen für Angebote

FeWo24 liefert einige Beispielvorlagen für Angebote mit, die gerne wie sie sind verwendet, oder aber geändert bzw. kopiert und die Kopien geändert werden können.

- ▶ "Angebot einfach" - Preisinformation in Textform
- ▶ "Angebot mit Details" - Preisinformation mit Details in drei Listen für Mietleistungen, Zusatzleistungen und Sonderleistungen
- ▶ "Angebot mit Details - Grafik" - Preisinformation mit Details in drei Listen für Mietleistungen, Zusatzleistungen und Sonderleistungen, mit Grafik aus Briefpapiermotiv
- ▶ "Angebot mit Werbetext" - ausführliche Objektbeschreibung (Webetext) mit Preisinformation in Textform

Angebot über die Funktion "Angebot"

Diese Funktion hat den Vorteil, dass zum Berechnen und Erstellen eines Angebotes kein Gast und kein Aufenthalt benötigt wird. Sie können also recht schnell ein Angebot erstellen, während ein Interessent z.B. am Telefon wartet. Oder einfach als Antwort auf eine Anfrage per E-Mail, ohne dass bei jeder unverbindlichen Anfrage gleich der Gast und Aufenthalt angelegt werden muss.

So geht das:

1. Klicken Sie im Startmenü oder in der Symbolleiste auf die Schaltfläche "Angebot". Es öffnet sich das Fenster "Angebot berechnen".
2. Geben Sie bei "Aufenthaltdetails" die Anzahl der Personen sowie den Zeitraum des Aufenthalts ein. Zusätzlich kann bei den "Zusatzleistungen" gewünschte Zusatzleistungen ausgewählt werden.
3. Über die Wohnungs-Auswahl (die erste der beiden kleinen Symbol-Schaltflächen direkt neben dem Feld "Wohnung") wählen Sie nun eine zu diesen Aufenthaltsdaten passende Wohnung und bestätigen die Wahl mit Klick auf die Schaltfläche **OK** der Wohnungs-Auswahlliste.
4. Der Preis wird schon berechnet und angezeigt und kann somit sofort am Telefon weitergegeben werden.

Weitere Angebots-Funktionen:

- ▶ **Schreiben:** haben Sie auch eine Angebots-Vorlagedatei gewählt, dann wird beim Berechnen oder mit Klick auf die Schaltfläche **Schreiben** aus dieser Vorlagedatei und den Angebotsdaten ein Angebotstext erstellt und rechts im Fenster angezeigt. Haben Sie Gast-Anrede, Namen und Vornamen eingetragen, dann wird im Angebot automatisch die korrekte Briefanrede verwendet. Der gesamte Angebotstext wird für anderweitige Verwendung außerdem sofort in die Zwischenablage kopiert und steht damit auch in anderen Anwendungen - beispielsweise

Ihrem E-Mail-Programm - zur Verfügung.

- ▶ **Neu:** mit Klick auf die Schaltfläche **Neu** werden die eingegebenen Werte aus der Eingabemaske entfernt und diese so für das nächste Angebot zurückgesetzt.
- ▶ **Speichern:** mit Klick auf die Schaltfläche **Speichern** wird das Angebot als Textdatei gespeichert, die dann z.B. in einer E-Mail verwendet werden kann.
- ▶ **Drucken:** das Angebot lässt sich natürlich auch so wie es ist Ausdrucken. Bei Auswahl eines PDF-Druckers kann so auch gleich ein PDF-Dokument erzeugt werden. Bei Auswahl eines Faxdruckers kann das Angebot so zum Interessenten per Telefax übermittelt werden.
- ▶ **E-Mail:** haben Sie die E-Mail-Adresse des Interessenten eingetragen, dann kann das Angebot auch sofort per E-Mail an die eingetragene E-Mail-Adresse versendet werden.

Hinweis: Damit die Angebots-Funktion als Schaltfläche zur Verfügung steht muss diese dem Startmenü oder der Symbolleiste hinzugefügt sein. Siehe dazu die Lektionen "**Startmenü**" und "**Symbolleiste (Toolbar)**" im Kapitel "**Einstellungen**".

Aufenthalt und Buchungsbestätigung

Eine Buchungsbestätigung wird in FeWo24 immer aus einem Aufenthalt über die Korrespondenz-Funktion erstellt. Zum Schreiben einer Buchungsbestätigung muss also immer zuvor der Gast und dazu der Aufenthalt angelegt werden.

So geht das:

1. Öffnen Sie die Gästeliste und suchen den Gast für den neuen Aufenthalt und Buchungsbestätigung. Wenn der Gast noch nicht vorhanden ist, dann legen Sie ihn hier an mit Klick auf die Schaltfläche **Neueingabe**, sonst öffnen Sie den Gast mit Klick auf die Schaltfläche **Ändern**.
2. Wechseln Sie in der Gast-Eingabemaske auf den Reiter "Aufenthalte" und klicken zum Anlegen eines neuen Aufenthalts auf die Schaltfläche **Neueingabe**. Es öffnet sich die Eingabemaske für einen neuen Aufenthalt.
3. Geben Sie hier die gewünschten Aufenthaltsdaten ein und bestätigen Sie die Eingaben mit Klick auf die Schaltfläche **Übernehmen**. Damit wird der neue Aufenthalt angelegt und gespeichert, der Aufenthalts-Eingabeschirm bleibt aber geöffnet.
4. Klicken Sie unten im Eingabeschirm auf die kleine Schaltfläche mit dem bunten Korrespondenz-Symbol. Es öffnet sich ein Auswahlménü für die Art der Korrespondenz.
5. Hier wählen Sie den Punkt "Sonstige Korrespondenz" und bestätigen die Wahl mit Klick auf die Schaltfläche **OK**. Es öffnet sich der Dialog zur Korrespondenz-Funktion.
6. Hier wählen Sie zuerst den gewünschten Dokumenttyp, beispielsweise 'Word' für eine Buchungsbestätigung aus einer Wordvorlage oder 'E-Mail' für eine Buchungsbestätigung zum direkten Versenden als E-Mail.
7. Nun wählen Sie über den ersten der beiden kleinen Symbol-Schaltflächen direkt neben dem Feld "Vorlagedatei" die gewünschte Vorlagedatei für die Buchungsbestätigung - beispielsweise die mitgelieferte Wordvorlage 'Buchungsbestätigung mit Details' - und bestätigen die Datei mit Klick auf die Schaltfläche **Öffnen**.
8. Geben Sie noch an, ob die erstellte Buchungsbestätigung beim Aufenthalt gespeichert werden soll oder nicht, und was noch geschehen soll: direkt nach der Erstellung drucken, sofort mit der entsprechenden verknüpften Anwendung öffnen, als Anlage in einer E-Mail an den Empfänger versenden, zusätzlich als Verknüpfung auf dem Desktop ablegen.
9. Mit Klick auf die Schaltfläche **OK** bestätigen Sie Ihre Eingaben. Dabei wird auf Basis der gewählten Vorlagedatei für den gewählten Empfänger ein neues Dokument erstellt, automatisch mit den Empfängerdaten gefüllt und die fertige Buchungsbestätigung entsprechend der Angaben gespeichert, gedruckt, geöffnet oder als E-Mail verschickt.

Mitgelieferte Vorlagen für Buchungsbestätigungen

FeWo24 liefert einige Beispielvorgaben für Buchungsbestätigungen mit, die gerne wie sie sind verwendet, oder aber geändert bzw. kopiert und die Kopien geändert werden können.

Folgende Vorlagen werden mitgeliefert:

- ▶ "Buchungsbestätigung einfach" - Preisinformation in Textform, mit Rückumschlag und Hinweis zur Reiserücktrittversicherung

- ▶ "Buchungsbestätigung mit Details" - Preisinformation mit Details in drei Listen für Mietleistungen, Zusatzleistungen und Sonderleistungen
- ▶ "Buchungsbestätigung mit Details - Grafik" - Preisinformation mit Details in drei Listen für Mietleistungen, Zusatzleistungen und Sonderleistungen, mit Grafik aus Briefpapiermotiv
- ▶ "Buchungsbestätigung mit Kautions" - Preisinformation in Textform mit Details, mit Hinweis auf Kautions, mit Rückumschlag und Hinweis zur Reiserücktrittversicherung
- ▶ "Buchungsbestätigung mit Mietvertrag" - Preisinformation mit Details in drei Listen für Mietleistungen, Zusatzleistungen und Sonderleistungen, integriert in einen Mietvertrag

Hinweis: Es gibt noch eine Vorlage 'Buchungsbestätigung mit Rechnung' - diese geht aber nur zu wählen, wenn als Art der Korrespondenz "Rechnungsschreibung" anstelle von "Sonstige Korrespondenz" gewählt wurde, da es sich eben gleichzeitig um eine Rechnung handelt.

Status des Aufenthalts

Beim Neuanlegen eines Aufenthalts wird der Status auf 'reserviert' vorbelegt. Damit ist die Wohnung für den entsprechenden Zeitpunkt bereits reserviert und kann nicht mehr weiter vergeben werden. Dieser Aufenthalt erscheint auch im Belegungsplan, allerdings mit dem Hinweis 'R' für reserviert. Soll der Zeitraum noch offen bleiben, ist die Reservierung also sehr unverbindlich, dann kann ein Status 'vorgemerkt' verwendet werden. Ein nur vorgemerkt Aufenthalt erscheint NICHT im Belegungsplan und wird auch nicht bei einer anderen Reservierung oder gar Buchung berücksichtigt. Die Wohnung kann also trotz vorgemerkt Aufenthalt anderweitig vergeben werden.

Wird der Aufenthalt definitiv, z.B. durch eine Vorauszahlung oder eine verbindliche Bestätigung, dann sollte der Status auf 'gebucht' geändert werden. Bei einem fest gebuchten Aufenthalt wird bei Neuberechnung des Preises nachgefragt, damit nicht versehentlich zugesagte Preise verändert werden. Gebuchte Aufenthalte erscheinen selbstverständlich im Belegungsplan.

Hinweis: Im Hauptmenü "Aufenthalt" - "Einstellungen" - "Status Aufenthalt" können Sie die Vorbelegung des Status für einen neuen Aufenthalt festlegen, also von 'reserviert' auf einen anderen Wert ändern, z.B. auf 'vorgemerkt' oder 'gebucht'.

Wird ein geplanter Aufenthalt wieder storniert, dann setzen Sie den Status auf 'storniert'. Damit erscheint der Aufenthalt nicht mehr im Belegungsplan, der entsprechende Zeitraum ist für eine Neubelegung ebenfalls wieder frei.

Zudem kann eine Wohnung für eine bestimmte Zeit gesperrt werden und steht dann für Gäste nicht zur Verfügung. Dazu setzen Sie den Status auf 'gesperrt' und geben am besten noch einen Sperrvermerk, wie beispielsweise 'Renovierung' oder 'Eigenbedarf' oder ähnliches an.

Zahlungsziele

Zur Berechnung der Fälligkeiten für Anzahlung und Restbetrag können in FeWo24 Zahlungsziele festgelegt werden. Das geht im Hauptmenü "Aufenthalt" - "Einstellungen" - "Zahlungsziele".

Dabei gilt:

- ▶ Anzahlung: der eingegebene Wert meint die Anzahl Tage nach dem Tag der Anmeldung, in der Regel der heutige Tag - vorgegeben sind 14 Tage
- ▶ Restbetrag: der eingegebene Wert meint die Anzahl Tage **vor** dem Tag der Anreise - vorgegeben sind 28 Tage

Erstellen einer Rechnung

Eine Rechnung wird in FeWo24 immer aus einem Aufenthalt über die Korrespondenz-Funktion erstellt. Zum Schreiben einer Rechnung muss also immer zuvor der Gast und dazu der Aufenthalt angelegt worden sein.

So geht das:

1. Öffnen Sie die Aufenthaltsliste und markieren den gewünschten Aufenthalt oder öffnen Sie gleich den gewünschten Aufenthalt.
2. Klicken Sie auf die kleine Schaltfläche mit dem bunten Korrespondenz-Symbol unten in der Liste bzw. unten im Eingabeschirm. Es öffnet sich ein Auswahlmenü für die Art der Korrespondenz.

3. Hier wählen Sie den Punkt "Rechnungsschreibung" und bestätigen die Wahl mit mit Klick auf die Schaltfläche **OK**. Es öffnet sich der Dialog zur Korrespondenz-Funktion.
4. Hier wählen Sie zuerst den gewünschten Dokumenttyp, beispielsweise 'Word' für eine Rechnung aus einer Wordvorlage oder 'E-Mail' für eine Rechnung zum direkten Versenden als E-Mail.
5. Nun wählen Sie über den ersten der beiden kleinen Symbol-Schaltflächen direkt neben dem Feld "Vorlagedatei" die gewünschte Vorlagedatei für die Rechnung - beispielsweise die mitgelieferte Wordvorlage 'Rechnung: Betrag erhalten (Details)' - und bestätigen die Datei mit Klick auf die Schaltfläche **Öffnen**.
6. Geben Sie noch an, ob die erstellte Rechnung beim Aufenthalt gespeichert werden soll oder nicht, und was noch geschehen soll: direkt nach der Erstellung drucken, sofort mit der entsprechenden verknüpften Anwendung öffnen, als Anlage in einer E-Mail an den Empfänger versenden, zusätzlich als Verknüpfung auf dem Desktop ablegen.
7. Mit Klick auf die Schaltfläche **OK** bestätigen Sie Ihre Eingaben. Dabei wird auf Basis der gewählten Vorlagedatei für den gewählten Empfänger eine neue Rechnung erstellt, automatisch mit den Empfängerdaten gefüllt und die fertige Rechnung entsprechend der Angaben gespeichert, gedruckt, geöffnet oder als E-Mail verschickt.

Mitgelieferte Rechnungsvorlagen

FeWo24 liefert einige Beispiel-Rechnungsvorlagen mit, die gerne wie sie sind verwendet, oder aber geändert bzw. kopiert und die Kopien geändert werden können.

Folgende Rechnungsvorlagen werden mitgeliefert:

- ▶ "Buchungsbestätigung mit Rechnung" - Details in drei Listen für Mietleistungen, Zusatzleistungen und Sonderleistungen, nur ein MwSt.-Satz
- ▶ "Rechnung einfach" - Preisinformation ohne Details, nur ein MwSt.-Satz
- ▶ "Rechnung mit Details" - Preisinformation mit Details in drei Listen für Mietleistungen, Zusatzleistungen und Sonderleistungen, nur ein MwSt.-Satz
- ▶ "Rechnung mit Details - Grafik" - Preisinformation mit Details in drei Listen für Mietleistungen, Zusatzleistungen und Sonderleistungen, nur ein MwSt.-Satz, mit Grafik aus Briefpapiermotiv
- ▶ "Rechnung mit Details MwSt" - Preisinformation mit Details in drei Listen für Mietleistungen, Zusatzleistungen und Sonderleistungen, bis zu drei MwSt.-Sätze
- ▶ "Rechnung mit Details MwSt - Grafik" - Preisinformation mit Details in drei Listen für Mietleistungen, Zusatzleistungen und Sonderleistungen, bis zu drei MwSt.-Sätze, mit Grafik aus Briefpapiermotiv
- ▶ "Rechnung mit Details ohne Ust" - Preisinformation mit Details in drei Listen für Mietleistungen, Zusatzleistungen und Sonderleistungen, Nettopreise ohne USt.
- ▶ "Rechnung mit Details ohne Ust - Grafik" - Preisinformation mit Details in drei Listen für Mietleistungen, Zusatzleistungen und Sonderleistungen, Nettopreise ohne USt., mit Grafik aus Briefpapiermotiv
- ▶ "Rechnung Restbetrag offen einfach" - Preisinformation ohne Details, nur ein MwSt.-Satz
- ▶ "Rechnung Restbetrag offen mit Details" - Preisinformation mit Details in drei Listen für Mietleistungen, Zusatzleistungen und Sonderleistungen, nur ein MwSt.-Satz
- ▶ "Rechnung Restbetrag offen mit Details MwSt" - Preisinformation mit Details in drei Listen für Mietleistungen, Zusatzleistungen und Sonderleistungen, bis zu drei MwSt.-Sätze

Der Belegungsplan

Mit dem Belegungsplan stellt Ihnen FeWo24 ein wichtiges und sehr flexibles Werkzeug für die Erstellung von Belegungsplänen zu den Wohnungen zur Verfügung. Dabei können Sie Belegungspläne für einzelne, für bestimmte markierte, oder für alle Wohnungen zusammen erstellen. Außerdem kann ein Belegungsplan für einen bestimmten Monat, eine bestimmte Anzahl Monate oder für das gesamte Jahr erstellt werden.

Es gibt zwei grundsätzlich verschiedene Arten von Belegungsplan-Definitionen. Erstens eine Vorlage, bei der das Ergebnis als HTML-Belegungsplan erstellt und durch den Browser angezeigt wird, also z.B. dem Internet-Explorer oder Netscape. Und zweitens eine Belegungsplan-Definition für eine Excel-Vorlage, bei der das Ergebnis als Excel-Tabelle erstellt wird.

Die Funktion "Belegungsplan" finden Sie in FeWo24 an vier Stellen:

1. im Startmenü oder Symbolleiste, wenn dort definiert: hier wird der Belegungsplan immer für alle Wohnungen erstellt.
2. unter dem Hauptmenüpunkt "Wohnung": hier wird der Belegungsplan immer nur für eine bestimmte noch zu wählende Wohnung erstellt.

3. in der Wohnungsliste: hier wird der Belegungsplan für die markierten Wohnungen erstellt, also wahlweise für eine, mehrere oder auch alle Wohnungen.
4. im Fenster zur Wohnungseingabe: hier wird der Belegungsplan genau für diese eine Wohnung erstellt.

Hier können Sie jeweils aufgrund einer Belegungsplan-Definition einen Belegungsplan erstellen und eigene Belegungsplan-Definitionen definieren, also neu anlegen. Als Beispiele werden bereits einige Belegungsplan-Definitionen mitgeliefert.

Einen Belegungsplan neu anlegen oder ändern

Wenn Sie die mitgelieferten Belegungsplan-Definitionen verändern möchten, dann wird empfohlen, auf Basis dieser Definitionen eigene neue zu definieren, also die mitgelieferten Definitionen zu kopieren und nur die Kopien nach Ihren Wünschen zu verändern.

Hinweis: Die Änderung einer mitgelieferten Belegungsplan-Definition wirkt sich nur bis zum nächsten Update aus!

Kopieren einer bestehenden Definition - ein Beispiel

Sie möchten vielleicht halbjährliche Belegungspläne, also einen vom Januar bis Juni und einen zweiten vom Juli bis zum Dezember.

Es eignet sich offensichtlich gut die bestehende Definition "Belegungsplan 1. Quartal", weshalb diese nun kopiert und geändert werden soll.

So geht das:

1. Klicken Sie im Startmenü oder Symbolleiste auf die Schaltfläche "Belegungsplan" oder im Hauptmenüpunkt "Wohnung" auf den Menüpunkt "Belegungsplan". Es öffnet sich das Fenster "Belegungsplan wählen".
2. Als Vorlage für die neue Belegungsplan-Definition wählen Sie die mitgelieferte Definition "Belegungsplan 1. Quartal" mit einem Mausklick, dann klicken Sie auf die Schaltfläche **Neu**. Sie werden nun gefragt, ob Sie die markierte Definition kopieren möchten. Bestätigen Sie dies mit einem Klick auf **Ja**. Es öffnet sich das Fenster "Belegungsplan bearbeiten".
3. Ändern Sie den Namen der kopierten Belegungsplan-Definition (Feld "Bezeichnung"), beispielsweise in "Belegungsplan 1. Halbjahr".
4. Ändern Sie außerdem die Monate von bisher "von 1 bis 3" in "von 1 bis 6".
5. Bestätigen Sie nun Ihre Eingaben mit Klick auf die Schaltfläche **OK**. Damit wird die neue Belegungsplan-Definition "Belegungsplan 1. Halbjahr" gespeichert.
6. Das wiederholen Sie nun für den zweiten Belegungsplan "Belegungsplan 2. Halbjahr" mit den Monaten von 7 bis 12.

Ein zweites Beispiel mit einer Excel-Vorlage

Hier soll ein Belegungsplan für mehrere Wohnungen nicht nur den aktuellen Monat, sondern auch den Folgemonat anzeigen.

Es eignet sich offensichtlich gut die bestehende Definition "Belegungsplan in Excel - komfortabel", weshalb diese nun kopiert und geändert werden soll.

So geht das:

1. Klicken Sie im Startmenü oder Symbolleiste auf die Schaltfläche "Belegungsplan" oder im Hauptmenüpunkt "Wohnung" auf den Menüpunkt "Belegungsplan". Es öffnet sich das Fenster "Belegungsplan wählen".
2. Als Vorlage für die neue Belegungsplan-Definition wählen Sie die mitgelieferte Definition "Belegungsplan in Excel - komfortabel" mit einem Mausklick, dann klicken Sie auf die Schaltfläche **Neu**. Sie werden nun gefragt, ob Sie die markierte Definition kopieren möchten. Bestätigen Sie dies mit einem Klick auf **Ja**. Es öffnet sich das Fenster "Belegungsplan bearbeiten".
3. Ändern Sie den Namen der kopierten Belegungsplan-Definition (Feld "Bezeichnung"), beispielsweise in "Belegungsplan in Excel - mit Folgemonat".
4. Aktivieren Sie beim "Zeitraum" auch das Kontrollkästchen "mit Folgemonat" durch Setzen eines Häkchens.
5. Bestätigen Sie nun Ihre Eingaben mit Klick auf die Schaltfläche **OK**. Damit wird die neue Belegungsplan-Definition "Belegungsplan in Excel - mit Folgemonat" gespeichert.

Erstellen eines Belegungsplans

So geht das:

1. Klicken Sie im Hauptmenüpunkt "Wohnung" auf den Menüpunkt "Belegungsplan". Es öffnet sich das Fenster "Belegungsplan wählen".
2. Wählen Sie den gewünschten Belegungsplan mit einem Mausklick aus, dann klicken Sie auf die Schaltfläche **Erstellen**. Alternativ geht auch ein Doppelklick auf den gewünschten Belegungsplan in der Liste.
3. Der Belegungsplan wird sofort erstellt und das Ergebnis als HTML-Bericht in Ihrem Standard-WebBrowser (z.B. dem Internet-Explorer) bzw. als Excel-Tabelle in Excel angezeigt.

Der Belegungsplan wird aber nicht angezeigt!

Welche Anwendung (Programm) zum Öffnen des Belegungsplans verwendet wird hängt von Ihrem System ab:

In Windows wird jede Datei-Endung (z.B. .doc oder .html oder .xls) mit einem bestimmten Programm verknüpft, welches dann verwendet wird, wenn eine solche Datei angezeigt, bearbeitet oder geöffnet werden soll. Das können Sie leicht selbst feststellen, indem Sie im Explorer auf eine bestimmte Datei doppelklicken: Auf einer html-Datei (Belegungsplan) sollte ein Web-Browser starten, z.B. der Internet-Explorer oder Netscape oder Opera, je nach Einstellung in Ihrem System. Bei einem Doppelklick auf einer xls-Datei (Excel-Tabelle) sollte sich Excel öffnen und diese Excel-Tabelle anzeigen.

So erstellen bzw. korrigieren Sie eine solche Verknüpfung:

1. Öffnen Sie den Windows-Explorer.
2. Gehen Sie in einen Ordner mit einem Bericht (html-Datei) oder einer Excel-Tabelle (xls-Datei).
3. Markieren Sie eine Datei durch einen einzelnen Mausklick auf diese.
4. Halten Sie die Umschalttaste gedrückt und klicken Sie nun mit der RECHTEN Maustaste auf den markierten Dateinamen.
5. Klicken Sie in dem erschienenen Menü auf den Eintrag 'Öffnen mit...!.
6. Wählen Sie nun das Programm, mit dem ein Bericht geöffnet werden soll, z. B. den Internet-Explorer (iexplore) oder Excel.
7. Zur dauerhaften Verknüpfung setzen Sie das Häkchen bei: 'Diesen Dateityp immer mit diesem Programm öffnen'.
8. Klicken Sie zur Bestätigung auf die Schaltfläche **OK**.
9. Fertig. Ab jetzt startet beim Öffnen eines Belegungsplans immer das gewählte Programm.

Einstellungsmöglichkeiten HTML-Vorlage

Das Fenster "Belegungsplan bearbeiten" ist das zentrale Werkzeug, mit dessen Hilfe Sie neue Belegungsplan-Definitionen anlegen sowie bestehende Definitionen bearbeiten und ändern können.

Das Fenster "Belegungsplan bearbeiten"

Bezeichnung: Hier geben Sie eine beliebige Bezeichnung zu diesem Belegungsplan ein.

Ausgabedatei: Hier können Sie eine Ausgabedatei angeben (Ordner und Dateiname). Der Belegungsplan wird dann unter diesem Namen erstellt.

FTP: Hier kann eine FTP-Verbindung angegeben werden. Dann wird der erstellte Belegungsplan automatisch auf den dort angegebenen FTP-Server transferiert.

Zeitraum - Jahr: Hier wählen Sie, ob der Belegungsplan immer für das aktuelle Jahr, oder für ein bestimmtes anderes Jahr oder auch mehrere Jahre, erstellt wird.

Hinweis: Diese Angabe geht nur, wenn bei Zeitraum "oder" KEIN Häkchen gesetzt ist.

Zeitraum - Monat: Hier wählen Sie, ob der Belegungsplan immer für den gerade aktuellen Monat oder für einen bestimmten Zeitraum erstellt wird.

Hinweis: Diese Angabe geht nur, wenn bei Zeitraum "oder" KEIN Häkchen gesetzt ist. Ist der zweite Monat "bis" kleiner als der zuerst angegebene Monat (Beispiel: von 7 bis 6), dann wird automatisch ein Jahreswechsel angenommen.

Zeitraum - oder: Alternativ zur konkreten Angabe von Jahr und Monat in den vorigen beiden Feldern "Zeitraum - Jahr" und "Zeitraum - Monat" können Sie hier den Zeitraum des Belegungsplans ausgehend vom aktuellen Monat festlegen.

Der Belegungsplan wird in einer oder mehrerer Tabellen ausgegeben. Aktivieren Sie das Kontrollkästchen bei "**Belegungsplan pro Monat (sonst pro Wohnung)**", dann erhalten Sie für jeden Monat des gewählten Zeitraums eine Tabelle, bei der alle Wohnungen untereinander aufgelistet sind.

Sonst erhalten Sie für jede gewählte Wohnung eine eigene Tabelle.

Beispiel: Sie erstellen für fünf Wohnungen einen Belegungsplan für das gesamte Jahr. Dann erhalten Sie mit Auswahl von "**Belegungsplan pro Monat**" 12 einzelne Tabellen, für jeden Monat eine mit jeweils allen fünf Wohnungen. Sonst erhalten Sie 5 einzelne Tabellen, für jede Wohnung eine für das gesamte Jahr.

Mit Auswahl von **Im Belegungsplan die Gäste mit ausgeben** werden im Belegungsplan bei den reservierten und gebuchten Aufenthalten die Namen der entsprechenden Gäste mit ausgegeben, die dann als Tooltip angezeigt werden.

Hinweis: Achtung: Solch ein Belegungsplan sollte dann tunlichst NICHT im Internet veröffentlicht werden!

Anreise und Abreise: Hier können Sie den Zeitpunkt der An- und Abreise definieren. Diese Zeitpunkte werden dann in der Legende angezeigt, sofern eine Legende erstellt werden soll.

Hinweis: Hier können Sie einen beliebigen kurzen Text eingeben, der dann ebenfalls in der Legende erscheint.

Mit Auswahl von **Belegungsplan mit Anzeige einer Legende** wird am Ende des Belegungsplans eine Legende zur Erläuterung der Farben sowie - falls angegeben - der Zeitpunkt der An- und Abreise und der Hinweis mit ausgegeben.

Bei EINEM Belegungsplan können Sie wählen, ob dieser bei Aufenthaltsänderungen immer sofort automatisch erstellt werden soll. Dazu markieren Sie **Dieser Belegungsplan wird bei Aufenthaltsänderungen sofort automatisch erstellt** mit einem Häkchen.

Der Reiter "Tabelle"

Hier definieren Sie die allgemeinen Merkmale der für den Belegungsplan verwendeten Tabelle, wie die Schriftart und verschiedene Farben, ob der Titel innerhalb oder oberhalb der Tabelle angezeigt werden soll sowie die Breite der Tabelle und verschiedene Merkmale des Tabellen-Rahmens. Für Farbeinstellungen gilt, dass mit einem Doppelklick im entsprechenden Feld ein Dialog zur Farbauswahl erscheint, damit Sie die Farbe einfacher wählen können. Die Notation der Farbe erfolgt in HTML-Syntax, also Hexadezimal codiert. Die Farbkombination für Schrift und Hintergrund wird im Feld "Hintergrund" entsprechend dargestellt.

Der Reiter "Beschriftung"

Hier beschreiben Sie Merkmale für Schrift, Farben, Größe und Platzierung zur Beschriftung des Belegungsplans. Das betrifft einmal die Spaltenbeschriftung für die Tage sowie die Zeilenbeschriftung für den Monat bzw. der Wohnung. Für Farbeinstellungen gilt wieder, dass mit einem Doppelklick im entsprechenden Feld ein Dialog zur Farbauswahl erscheint, damit Sie die Farbe einfacher wählen können. Hier wird die Farbkombination für Schrift und Hintergrund im Feld "Zellenfarbe" dargestellt.

Der Reiter "Zellen"

Hier werden die Schriftmerkmale und Farben der verschiedenen Zellen festgelegt. Damit definieren Sie das unterschiedliche Aussehen der Zellen für freie und bereits belegte, reservierte oder gesperrte Tage. Für Farbeinstellungen gilt wieder die einfache Möglichkeit zur Farbauswahl mit einem Doppelklick im entsprechenden Feld.

Einstellungsmöglichkeiten Excel-Vorlage

Bezeichnung: Hier geben Sie eine beliebige Bezeichnung zu diesem Belegungsplan ein.

Vorlagedatei: Hier wählen Sie, welche der mitgelieferten Excel-Vorlagen als Basis für diesen Belegungsplan verwendet werden soll. Bitte beachten Sie dabei unbedingt, dass die Vorlage "Belegungsplan Wohnung.xlt" nur verwendet werden kann, wenn bei der Belegungsplan-Erstellung nur eine einzelne Wohnung gewählt wurde. Im Gegensatz dazu können die beiden anderen Vorlagen "Belegungsplan Komplett.xlt" und "Belegungsplan Minimal.xlt" nur verwendet werden, wenn beim Erstellen des Belegungsplans MEHR als eine Wohnung gewählt wurde.

Exceltabelle: Hier können Sie eine Ausgabedatei angeben (Ordner und Dateiname). Der Belegungsplan wird dann unter diesem Namen erstellt.

Zeitraum - Jahr: Hier wählen Sie, ob der Belegungsplan immer für das aktuelle Jahr oder für ein bestimmtes anderes Jahr erstellt werden soll.

Zeitraum - Monat: Hier wählen Sie, ob der Belegungsplan immer für den gerade aktuellen Monat oder für einen bestimmten Monat erstellt werden soll. Dazu kann dann noch angegeben werden, ob der **Folgemonat** gleich mit ausgegeben werden soll oder nicht.

Mit Auswahl von **Im Belegungsplan die Gäste mit ausgeben** werden im Belegungsplan bei den reservierten und gebuchten Aufenthalten die Namen der entsprechenden Gäste mit ausgegeben, die dann in der Exceltabelle angezeigt werden.

Hinweis: Bei Verwendung der Vorlage "Belegungsplan Wohnung.xlt" wird ein Belegungsplan einer einzelnen Wohnung für das gesamte Jahr angezeigt. Deshalb kann diese Vorlage nur verwendet werden, wenn bei der Belegungsplan-Erstellung nur eine einzelne Wohnung ausgewählt wurde. Bei den beiden anderen Vorlagen "Belegungsplan Komplett.xlt" und "Belegungsplan Minimal.xlt" wird ein Belegungsplan für einen einzelnen Monat erstellt - gegebenenfalls noch mit dem Folgemonat. Dabei werden dann alle gewählten Wohnungen aufgelistet. Deshalb können diese Vorlagen nur verwendet werden, wenn beim Erstellen des Belegungsplans MEHR als eine Wohnung gewählt wurde.

Farbeinstellungen

Auch die verwendeten Farben für freie und bereits belegte, reservierte oder gesperrte Tage können geändert werden. Das geschieht hier direkt in der Excel-Vorlage in den so benannten Zellen "Farbe.Frei", "Farbe.Wochenende", "Farbe.Belegt", "Farbe.Reserviert", "Farbe.Reisetag", "Farbe.Sperntag" und "Farbe.Monatserster".

Auswertungen zum Aufenthaltsbestand

Mit der Auswertung stellt Ihnen FeWo24 ein wichtiges und sehr flexibles Werkzeug für die statistische Auswertung von Aufenthalten in Form von Zahlen zur Verfügung. So können Sie beispielsweise Vergleiche ziehen oder Erfolgsermittlungen durchführen. Das Ergebnis der Auswertung wird als HTML-Datei durch den Browser angezeigt.

Die Funktion "Auswertungen" finden Sie in FeWo24 unter dem Hauptmenüpunkt "Aufenthalt", und natürlich als Schaltfläche im Startmenü oder Symbolleiste, wenn diese Funktion hier zugeordnet ist. Hier können Sie Auswertungen durchführen und eigene Auswertungen definieren, also neu anlegen. Als Beispiele werden bereits einige gebräuchliche Auswertungen mitgeliefert.

Hinweis: Die Voraussetzung für die Auswertungen ist das **Zusatzmodul für FeWo-Verwalter**.

Eine Auswertung neu anlegen oder ändern

Wenn Sie eine der mitgelieferten Auswertungen immer etwas verändert durchführen möchten, dann wird empfohlen, auf Basis dieser Auswertung eine eigene neue zu definieren, also die mitgelieferte Auswertung zu kopieren und nur die Kopie nach Ihren Wünschen zu verändern.

Hinweis: Die Änderung einer mitgelieferten Auswertung wirkt sich nur bis zum nächsten Update aus!

Kopieren einer bestehenden Abfrage - ein Beispiel

In diesem Beispiel möchten Sie in einer Übersicht sehen, welche Gäste waren in einem bestimmten Zeitraum wie oft in welchen Mietobjekten. Oder anders ausgedrückt: Wieviele Aufenthalte gab es in einem bestimmten Zeitraum in welchen Mietobjekten und mit welchen Gästen.

Dazu eignet sich die bestehende Auswertung "Statistik Gäste und Aufenthalte nach Mietobjekten", weshalb diese nun kopiert und geändert werden soll.

So geht das:

1. Klicken Sie im Hauptmenüpunkt "Aufenthalt" auf den Menüpunkt "Auswertungen...". Es öffnet sich das Fenster "Auswertung wählen".
2. Als Vorlage für die neue Auswertung wählen Sie die mitgelieferte Auswertung "Statistik Gäste und Aufenthalte nach Mietobjekten" mit einem Mausklick, dann klicken Sie auf die Schaltfläche **Neu**. Sie werden nun gefragt, ob Sie die markierte Auswertung kopieren möchten. Bestätigen Sie dies mit einem Klick auf **Ja**. Es öffnet sich das Fenster "Auswertung bearbeiten".
3. Ändern Sie den Namen der kopierten Auswertung (Feld "Bezeichnung") in "Übersicht der Aufenthalte nach Mietobjekten und Gästen".
Im Feld "Filter" lassen Sie die Filterabfrage "Filter: Aufenthalte eines bestimmten Zeitraums (ohne Stornierungen)" bestehen, da diese gut passt.
4. Die Auswertung soll anders als die Original-Auswertung nicht nur nach den Mietobjekten, sondern auch nach Gästen erfolgen. Deshalb wählen Sie bitte bei "Gruppieren nach" im Block

"Untergruppe" den Eintrag "Gäste". Als "Hauptgruppe" ist "Wohnungen" bestens geeignet, das lassen Sie also so gewählt.

5. Anders als die Original-Auswertung soll das Ergebnis je nach gewähltem Zeitraum in einer Übersicht erscheinen, nicht jedes Jahr in einer eigenen Tabelle. Klicken Sie deshalb auf den Reiter "1. Block" und aktivieren Sie die Option "Gesamtübersicht (alle Aufenthalte entsprechend des Filters)". Alle anderen Optionen bleiben bzw. werden deaktiviert (also ohne Häkchen).
6. Klicken Sie nun auf den Reiter "2. Block". Diese zweite Übersicht wird hier nicht benötigt, also aktivieren Sie nur die Option "Diesen Block komplett ausblenden / inaktivieren", die anderen Optionen bleiben bzw. werden deaktiviert.
7. Auch die dritte Übersicht wird nicht benötigt. Also klicken Sie nun auch noch auf den Reiter "3. Block" und aktivieren Sie ebenfalls die Option "Diesen Block komplett ausblenden / inaktivieren", die anderen Optionen bleiben bzw. werden deaktiviert.
8. Bestätigen Sie nun Ihre Eingaben mit Klick auf die Schaltfläche **OK**. Damit wird die neue Auswertung "Übersicht der Aufenthalte nach Mietobjekten und Gästen" gespeichert.

Erstellen einer Auswertung

So geht das:

1. Klicken Sie im Hauptmenüpunkt "Aufenthalt" auf den Menüpunkt "Auswertungen...". Es öffnet sich das Fenster "Auswertung wählen".
2. Wählen Sie die gewünschte Auswertung mit einem Mausklick aus, dann klicken Sie auf die Schaltfläche **Erstellen**. Alternativ geht auch ein Doppelklick auf die gewünschte Auswertung in der Liste. Es öffnet sich das Fenster "Auswertung erstellen".
3. Bei Bedarf können die Einstellungen für diese Auswertung geändert werden. Bitte beachten Sie aber: Änderungen hier gelten nur für diese eine Durchführung, sie werden nicht generell als geänderte Definition der Auswertung gespeichert.
4. Mit einem Klick auf die Schaltfläche **OK** wird die Auswertung durchgeführt und das Ergebnis als HTML-Bericht in Ihrem Standard-WebBrowser (z.B. dem Internet-Explorer) angezeigt.

Die Auswertung wird aber nicht angezeigt!

Welche Anwendung (Programm) zum Öffnen der Auswertung verwendet wird hängt von Ihrem System ab:

In Windows wird jede Datei-Endung (z.B. .doc oder .html) mit einem bestimmten Programm verknüpft, welches dann verwendet wird, wenn eine solche Datei angezeigt, bearbeitet oder geöffnet werden soll. Das können Sie leicht selbst feststellen, indem Sie im Explorer auf eine bestimmte Datei doppelklicken: auf einer html-Datei (Auswertung) sollte ein Web-Browser starten, z.B. der Internet-Explorer oder Netscape oder Opera, je nach Einstellung in Ihrem System.

So erstellen bzw. korrigieren Sie eine solche Verknüpfung:

1. Öffnen Sie den Windows-Explorer.
2. Gehen Sie in einen Ordner mit einem Bericht (html-Datei).
3. Markieren Sie eine Datei durch einen einzelnen Mausklick auf diese.
4. Halten Sie die Umschalttaste gedrückt und klicken Sie nun mit der RECHTEN Maustaste auf den markierten Dateinamen.
5. Klicken Sie in dem erschienenen Menü auf den Eintrag 'Öffnen mit...!.
6. Wählen Sie nun das Programm, mit dem ein Bericht geöffnet werden soll, z. B. den Internet-Explorer (iexplore).
7. Zur dauerhaften Verknüpfung setzen Sie das Häkchen bei: 'Diesen Dateityp immer mit diesem Programm öffnen!.
8. Klicken Sie zur Bestätigung auf die Schaltfläche **OK**.
9. Fertig. Ab jetzt startet beim Öffnen einer Auswertung immer das gewählte Programm.

Einstellungsmöglichkeiten

Das Fenster "Auswertung bearbeiten" ist das zentrale Werkzeug, mit dessen Hilfe Sie neue Auswertungen definieren/anlegen, bestehende Definitionen zu den Auswertungen bearbeiten/ändern sowie fertige Auswertungen erstellen (durchführen) können.

Das Fenster "Auswertung bearbeiten"

Bezeichnung: Hier geben Sie eine beliebige Bezeichnung zu dieser Auswertung ein.

Filter: Hier können Sie aus dem Listenfeld einen passenden Filter wählen. Damit werden für die Auswertung nur die diesem Filter entsprechenden Aufenthalte berücksichtigt. Möchten Sie keinen

Filter, also alle Aufenthalte auswerten, dann löschen Sie den Filter komplett (mit Taste "Entf" oder "Rückschritt").

Ausgabedatei: Soll die Auswertung in eine bestimmte Datei ausgegeben werden, dann können Sie hier den Namen eingeben. Lassen Sie den Namen leer, dann wird der Standardname "auswertung.html" verwendet.

Detailspalten: Hier geben Sie an, ob in der Auswertung auch Details zu den einzelnen Aufenthalten ausgegeben werden sollen. Dabei stehen folgende Möglichkeiten zur Auswahl:

1. Gast: der Name des Gastes
2. Aufenthalt: die Bezeichnung des Aufenthalts
3. Wohnung: der Name der Wohnung zum Aufenthalt
4. Vermittler: der Name des Vermittlers des Aufenthalts
5. Vermieter: der Name des Vermieters der Wohnung zum Aufenthalt

Summenspalten: Hier wählen Sie, was in der Auswertung summiert werden soll. Dabei stehen folgende Möglichkeiten zur Auswahl:

1. Kunden: Anzahl der Kunden, unabhängig von der Anzahl der Personen
2. Aufenthalte: Anzahl der Aufenthalte
3. Gäste: Anzahl der Gäste, also der gemeldeten Personen
4. Mieten: Summe aller Mieten der relevanten Aufenthalte
5. Zusatzkosten: Summe aller Zusatzkosten der relevanten Aufenthalte
6. Sonderkosten: Summe aller Sonderkosten der relevanten Aufenthalte
7. Gesamtumsatz: Summe des Gesamtumsatzes, also Mieten plus Zusatz- und Sonderkosten
8. Anzahl Tage: Summe der Übernachtungen aller relevanten Aufenthalte

Dies entspricht also den einzelnen Spalten der Ergebnistabelle einer Auswertung.

mit Anteil in %: Wenn markiert wird zur jeweiligen Spalte eine weitere Spalte mit dem errechneten prozentualen Anteil angezeigt.

Gruppieren nach: Hier legen Sie die Gruppierung fest. Das entspricht den Zeilen der Ergebnistabelle. Beispielsweise: wieviele Aufenthalte oder Gäste oder Einnahmen (Summenspalten) gab es in welcher Wohnung (Hauptgruppe) in einem bestimmten Zeitraum (Untergruppe).

Die Reiter "? Block"

Gesamtübersicht: Damit werden alle Aufenthalte entsprechend des gesetzten Filters ausgewertet.

Zeitraum: Damit werden alle in diesem Zeitraum gelegenen Aufenthalte für die Auswertung in dem entsprechenden Block berücksichtigt. Vorgegeben wird beim Aktivieren immer das aktuelle Jahr.

Wohnung: Damit werden in diesem Block nur die Aufenthalte in der gewählten Wohnung berücksichtigt.

Vermittler: Damit werden in diesem Block nur die Aufenthalte berücksichtigt, die vom gewählten Vermittler vermittelt wurden.

Status: Damit werden nur Aufenthalte mit dem gewählten Status ausgewertet, z.B. nur gebuchte oder stornierte Aufenthalte.

Allgemein gilt: Sie können mehrere Merkmale gleichzeitig wählen, dann werden nur Aufenthalte, die allen Merkmalen entsprechen, in diesem Block ausgewertet.

Terminverwaltung

Die Terminverwaltung in FeWo24 2.6.2 bietet vielfältige Funktionen und Einsatzmöglichkeiten.

1. Termine für Gäste
2. Termine für Wohnungen
3. Termine für Vermittler
4. Terminerinnerung bei FeWo24-Start
5. Terminerinnerung an der Uhrzeit
6. Terminkalender mit verschiedenen Ansichten
7. Versenden einer Terminbestätigung an Bearbeiter und Gast
8. Ablegen als Ereignis für vergangene/erledigte Termine

Interessant sind dabei folgende Zusammenhänge:

1. Wird ein Termin für einen Gast eingetragen, dann erscheint dieser Termin automatisch auch bei dem diesem Gast zugeordnetem Vermittler.
2. Wird zu einer Wohnung ein Termin eingetragen, dann erscheint dieser Termin ebenfalls automatisch auch bei dem dieser Wohnung zugeordnetem Vermittler.
3. Termine können jeweils im Reiter "Termine" im entsprechenden Eigenschaftenfenster des Gastes, der Wohnung und/oder des Vermittlers bearbeitet werden wie auch direkt im Terminkalender und in der jeweiligen Gesamtterminliste (Hauptmenü "Gast" bzw. "Wohnung" oder "Vermittler" als Menüpunkt "Termine...").

Funktionen und Einstellungsmöglichkeiten

Nachfolgend finden Sie eine zusammengefasste Übersicht der die Termine betreffenden Funktionen und Einstellungsmöglichkeiten in FeWo24.

Funktionsübersicht

- ▶ Termin-Gesamtliste
- ▶ Terminkalender
- ▶ Outlook-Abgleich (siehe Lektion "Outlook")
- ▶ Liste fälliger Termine beim Programmstart
- ▶ Fenster "Aktuelles" beim Programmstart
- ▶ Terminüberwachung (Terminerinnerung an der Uhrzeit)
- ▶ Automatische Termine

Einstellungsmöglichkeiten

- ▶ Menü "Einstellungen" - "Referenzdaten": Termingrund, Bearbeiter und Prioritäten
- ▶ Menü "Einstellungen" - "Eigenschaften": AutoTermin bei Aufenthalt, Terminüberwachung, Terminfilter nach Bearbeiter
- ▶ Menü "Einstellungen" - "Eigenschaften" - "Startfunktionen": Startfenster "Aktuelles", Liste fälliger Termine
- ▶ Einstellungen im einzelnen Termin: Im Kalender führen (Terminkalender), Beim Start anzeigen (wenn fällig), Folgetermin setzen

Funktionsübersicht

(aus Menü)

- Terminlisten (Gast, Wohnung, ...)
- Termin-Gesamtliste (Extras)
- Terminkalender (Extras)
- Outlook-Abgleich (Datei)
- Liste fälliger Termine
- Fenster „Aktuelles“
- Terminüberwachung
- Automatische Termine

Einstellungen – Referenzdaten

- Termingrund
- Bearbeiter
- Prioritäten

Einstellungen – Eigenschaften

- AutoTermin bei Aufenthalt
- Terminüberwachung → Erinnerung an der Uhrzeit
- Terminfilter nach Bearbeiter

Startfunktionen (Einstellungen – Eigenschaften)

- Startfenster „Aktuelles“
- Liste fälliger Termine

Einstellungen im einzelnen Termin

- Im Kalender führen → Terminkalender
- Beim Start anzeigen → Startfunktionen
- Folgetermin setzen

Eingeben/Ändern eines Termins

Das Termineingabefenster erscheint, wenn Sie einen neuen Termin anlegen möchten, oder einen bestehenden Termin ändern möchten, egal ob aus dem Reiter "Termine" im entsprechenden Eigenschaftenfenster des Gastes, der Wohnung und/oder des Vermittlers oder aus der Gesamtterminliste (Hauptmenü "Gast" bzw. "Wohnung" oder "Vermittler" als Menüpunkt "Termine...") mit der Schaltfläche **Neueingabe** oder **Details/Ändern**.

Oberhalb der Eingabefelder wird die Zuordnung des Termins zum Kontakt angezeigt. Hier kann die Zuordnung geändert werden und direkt ein zugeordneter Kontakt zum Bearbeiten geöffnet werden.

Die Eingabefelder

Termin und Uhrzeit: Das Datum eines Termins muss natürlich eingegeben werden, sonst macht ein Termin keinen Sinn. Die Uhrzeit hingegen muss nur eingegeben werden, wenn Sie zu einer bestimmten Uhrzeit an den Termin erinnert werden möchten (Terminüberwachung). Ist die Dauer des Termins bekannt und wichtig, dann kann auch ein Ende Datum und Uhrzeit eingetragen werden.

Priorität: Die Priorität dient nur der näheren Spezifikation bzw. Zuordnung eines Termins und kann dann beispielsweise zum Filtern und Sortieren in der Terminliste verwendet werden.

Im Kalender führen: Damit können Sie wählen, ob dieser Termin auch im Kalender erscheinen soll oder nicht.

Beim Start anzeigen: Damit legen Sie fest, ob dieser Termin - wenn das Termindatum erreicht ist - beim Start in der Liste der fälligen Termine angezeigt werden soll oder nicht. Dann erscheint dieser Termin auch im Startfenster "Aktuelles" mit der Übersicht "Aktuelle Geburtstage, Termine und Aufgaben", bis er erledigt ist.

Hinweis: Voraussetzung ist, dass bei "Einstellungen" - "Eigenschaften" - "Startfunktionen" das "Startfenster 'Aktuelles'" oder die "Liste fälliger Termine" aktiviert ist.

Bearbeiter: Jeder Termin sollte einem bestimmten Bearbeiter zugeordnet sein. Haben Sie bei den Einstellungen einen bestimmten Bearbeiter festgelegt, dann wird dieser Bearbeiter bei einem neuen Termin automatisch eingetragen, kann aber natürlich beliebig geändert werden.

Status: Hier kann ein beliebiger Kurztext als Status zum Termin eingetragen werden. Das ist z.B. "Noch nicht bestätigt", "Termin bestätigt", "Nicht angetroffen" oder "Erfolgreich besucht". Diese Status-Vorgaben stehen hier in einer Auswahlliste zur Verfügung und können selbst geändert oder erweitert werden. Das geht wie immer in FeWo24 mit einem Doppelklick auf den Bezeichner "Status".

Grund: Hier kann ein beliebiger Termingrund eingetragen werden (Kurztext).

Lokation: Abhängig von der Adresse, bei der Sie den Termin eingetragen haben, wird die Lokation - der Ort, wo der Termin stattfinden soll - automatisch mit Ort und Strasse dieser Adresse gefüllt. Natürlich kann die Lokation hier aber beliebig geändert werden, zum Beispiel bei Telefonterminen mit der entsprechenden Telefonnummer.

Notiz: Hier kann eine beliebige Notiz zum Termin eingetragen werden.

Beschreibung: Hier können Sie einen beliebigen Fließtext eingeben, um z.B. irgendwelche Informationen zum Termin oder besondere Notizen zu hinterlegen.

Hinweis: Der Text wird automatisch am Zeilenende umgebrochen. Eine neue Zeile erzwingen können Sie mit der Tastenkombination 'Umschalt'+ 'Eingabe'.

Intervall: Die Felder "Folgetermin setzen" und "Intervall" gehören zusammen. Damit können Terminintervalle gesetzt werden. Ein Beispiel für Terminintervalle: Ein Entsorgungsunternehmen hat einen Kunden, bei dem es die Container jede Woche im neuen Jahr leeren soll. Dieser Terminintervall wird dann wie folgt eingetragen:

- ▶ Das Feld "Folgetermin setzen" wird mit einem Häkchen versehen.
- ▶ Als Intervall wird dann 1 eingetragen und "Woche" ausgewählt.
- ▶ Nun wird beim Löschen des Termins oder beim Verschieben des Termins in die History automatisch ein neuer Termin nach Vorbild des ersten Termins gesetzt. Das bedeutet, dass die Inhalte aller Felder für den neuen Termin so übernommen werden. Die Datumsfelder werden natürlich angepasst.

Serien-Termine und Serien-Ereignisse

Falls Sie einen Termin mehreren Adressen zuordnen möchten, da Sie eben diesen Termin mit mehreren Personen haben, gehen Sie wie folgt vor:

- ▶ In der Liste: Markieren Sie die gewünschten Personen.
- ▶ Klicken Sie auf die bunte Korrespondenz-Schaltfläche unten links.
- ▶ Im Fenster: Wählen Sie im Feld "Dokumenttyp" den Typ "Termin" aus.
- ▶ Nun stehen diese Felder mit folgenden Funktionen zur Verfügung:
Beschreibung: Hier können Sie eine kurze Beschreibung des Termins eingeben. Diese wird dann in der Terminliste angezeigt.

Termin: Mit dem Terminfeld haben Sie zwei Verwendungsmöglichkeiten, die auch kombiniert - also zusammen verwendet - werden können: Erstens ist der Termin in der Vorlage als Variable verwendbar. Auch der Termingrund (das Eingabefeld hinter dem Terminfeld) ist als Variable in den Vorlagen verwendbar. Zweitens wird der eingegebene Termin automatisch beim Empfänger gespeichert und in der Terminliste eingetragen, wenn das Häkchen zwischen Termin und Termingrund gesetzt ist.

- ▶ Sobald Sie auf die Schaltfläche **OK** klicken, wird der Termin in die Terminliste eingetragen.

Serien-Ereignisse werden fast genauso angelegt. Als "Dokumenttyp" wird allerdings "Ereignis" ausgewählt.

Die Terminliste

Hier werden alle Termine in einer übersichtlichen Liste angezeigt. Aus dieser Liste können Termine bearbeitet, verschoben oder wieder gelöscht werden. Außerdem können Sie über die Schaltfläche **Terminbestätigung** an alle Beteiligten eine Bestätigung per E-Mail versenden. Mit den kleinen Symbol-Schaltflächen unten können Sie sich zudem die Daten des Gastes, der Wohnung und/oder des Vermittlers zum markierten Termin anzeigen lassen.

Auch hier gelten die allgemeinen Möglichkeiten und Regeln zur Listenbedienung wie Sortieren, Suchen, Springen, Filtern, Drucken usw. wie im Kapitel "[Listenbedienung](#)" beschrieben.

Haben Sie bei den Einstellungen einen bestimmten Bearbeiter festgelegt, dann können Sie bei "Einstellungen" - "Eigenschaften" - "Terminfilter nach Bearbeiter" unter anderem den automatischen Terminfilter für die Terminliste aktivieren. Damit werden dann in dieser Terminliste nur die Termine für diesen Bearbeiter angezeigt.

Terminerinnerung beim Starten

Als "fällige Termine" werden alle Termine betrachtet, die folgende zwei Bedingungen erfüllen:

1. ein Häkchen bei "Beim Start anzeigen" gesetzt haben und
2. das Datum ihrer Fälligkeit erreicht oder bereits überschritten haben.

Haben Sie bei den Einstellungen einen bestimmten Bearbeiter festgelegt, dann können Sie bei "Einstellungen" - "Eigenschaften" - "Terminfilter nach Bearbeiter" unter anderem den automatischen Terminfilter für die fälligen Termine aktivieren. Damit zählen dann nur die Termine für diesen bestimmten Bearbeiter als "fällige Termine".

Diese fälligen Termine - ob nun gesamt oder nach Bearbeiter gefiltert - können beim Starten von FeWo24 automatisch angezeigt werden, und zwar im "Startfenster 'Aktuelles'" oder in einer "Liste fälliger Termine".

Die empfohlene Vorgehensweise ist, dass jedem Termin zumindest die Aktion "Nachfragen" zugeordnet wird. Diese Aktion ist deshalb auch voreingestellt (siehe Optionen "[Standardwerte und Vorgaben](#)").

Wird ein Termin fällig, dann wird er z.B. im Laufe des Tages bearbeitet und entsprechend gelöscht oder in die History verschoben.

Bleibt ein Termin stehen, dann erscheint dieser am nächsten Tag automatisch wieder im "Startfenster 'Aktuelles'" oder in dieser Liste der fälligen Termine, wo dann erneut entschieden werden kann, ob wiederum nachgefragt werden soll, oder ob der Termin nun gelöscht oder verschoben werden soll.

Das Startfenster "Aktuelles"

Haben Sie bei "Einstellungen" - "Eigenschaften" - "Startfunktionen" das "Startfenster 'Aktuelles'" aktiviert, dann werden alle fälligen Termine gleich als erstes Fenster unmittelbar nach dem Start von FeWo24 in einer Übersicht "Aktuelle Geburtstage, Termine und Aufgaben" angezeigt. Zudem kann diese Übersicht über das Menü "Fenster" - "Startfenster 'Aktuelles'" oder der Tastenkombination Strg+F12 auch jederzeit während des Arbeitens mit FeWo24 angezeigt werden.

Hier können diese angezeigten Termine nicht nur bearbeitet, sondern auch gelöscht oder als erledigt in die History verschoben werden.

Die Liste "Fällige Termine" beim Starten

Haben Sie bei "Einstellungen" - "Eigenschaften" - "Startfunktionen" die "Liste fälliger Termine" aktiviert, dann werden alle fälligen Termine in dieser Liste "Fällige Termine" gleich als erstes Fenster unmittelbar nach dem Start von FeWo24 angezeigt.

Folgende Aktionen stehen in dieser Liste zur Auswahl:

- ▶ "nachfragen": Dieser Termin erscheint beim nächsten Start von FeWo24 wieder in der Liste "Fällige Termine", und zwar so lange, bis Sie eine endgültige andere Aktion wählen. Das entspricht also dem Häkchen bei "Beim Start anzeigen".
- ▶ "löschen": Der Termineintrag wird endgültig gelöscht. ACHTUNG: er wird komplett gelöscht, auch in der Terminliste selbst.
- ▶ "stehen lassen": Mit dem Termineintrag geschieht nichts; er bleibt einfach in der Terminliste stehen, erscheint aber nicht mehr in dieser Liste "Fällige Termine". Somit werden Sie nicht mehr beim Starten von FeWo24 an diesen Termin erinnert werden. Das entspricht also dem Entfernen des Häkchens bei "Beim Start anzeigen".
- ▶ "auf heute legen": Der Termin wird auf den heutigen Tag gelegt und erscheint damit wieder in der Liste "Fällige Termine".
- ▶ "auf morgen legen": Der Termin wird auf den morgigen Tag gelegt und erscheint damit ab morgen wieder in der Liste "Fällige Termine".
- ▶ "in History verschieben": Der Termineintrag wird in die entsprechende Historyliste verschoben und damit aus der Terminliste gelöscht.

Mit Klick auf die Schaltfläche **OK** werden alle angezeigten Termine entsprechend der jeweils gewählten Aktion bearbeitet.

Hinweis: Die Aktion "Termin stehen lassen"

Diese Aktion sollte mit Bedacht gewählt werden und ist eigentlich nicht empfohlen. An einen solchen Termin werden Sie nie erinnert, er bleibt einfach in der Terminliste stehen. Mit anderen Worten: solche Termine müssen Sie selbst aktiv bearbeiten und Sie müssen selbst daran denken.

Mögliche Verwendung: wenn Sie die automatische Terminerinnerung beim Starten gar nicht verwenden möchten, sondern immer über die Terminliste oder den Terminkalender gehen, dann können Sie alle Termine auf "stehen lassen" setzen.

Alternativ dazu könnten Sie als vorgegebene Aktion "stehen lassen" wählen und immer nur die allerwichtigsten Ihrer Termine bei der Eingabe auf "Beim Start anzeigen" ändern. Dann bearbeiten Sie Ihre Termine normalerweise über die Terminliste oder den Terminkalender, bei wichtigen Terminen werden Sie zusätzlich noch beim Programmstart in der Liste "Fällige Termine" erinnert.

Keinesfalls sollten Sie diese Aktion "stehen lassen" dazu verwenden, einen erledigten Termin aufzubewahren, also zu archivieren. Dazu ist die History vorgesehen: Verschieben Sie erledigte Termine in die History, dann haben Sie eine Übersicht über alle erledigten Termine und wissen, was alles gelaufen ist.

Terminerinnerung an der Uhrzeit

Wenn Sie von FeWo24 während der Arbeit an einen wichtigen Termin erinnert werden möchten, müssen Sie die automatische Terminerinnerung (Terminüberwachung) aktivieren.

So geht das:

1. Klicken Sie auf den Hauptmenüpunkt "Einstellungen" und wählen den Menüpunkt "Eigenschaften". Es öffnet sich ein Untermenü. Darin klicken Sie auf den Untermenüpunkt "Terminüberwachung". Es öffnet sich das Fenster "Terminüberwachung".
2. Hier können Sie nun bei "Intervall der Terminüberwachung in Sekunden" eingeben, wie oft das System Termine auf ihre Fälligkeit überprüfen soll. In "Zeitraum der überwachten Termine in Minuten" können Sie eingeben, wie viele Minuten vor der Uhrzeit des fälligen Termines Sie vom System erinnert werden möchten.
3. Klicken Sie nun auf die Schaltfläche **OK**, um die Funktion zu aktivieren.

Es ist logisch, dass Sie nur an einen Termin erinnert werden können, bei dem auch eine Uhrzeit eingetragen wurde. Termine ohne Uhrzeit werden hier nicht beachtet.

Wird die Zeit erreicht, zu der ein Termin ansteht, dann erscheint ein PopUp-Fenster "Termin anzeigen" mit den Termindaten (Datum, Uhrzeit, Beschreibung, ...). Über die Schaltfläche **Adresse** können Sie sich auch die Adressdaten zum Termin anzeigen lassen.

Haben Sie bei den Einstellungen einen bestimmten Bearbeiter festgelegt, dann können Sie bei "Einstellungen" - "Eigenschaften" - "Terminfilter nach Bearbeiter" unter anderem den automatischen Terminfilter für die Terminüberwachung aktivieren. Damit werden Sie dann nur an Termine für diesen bestimmten Bearbeiter erinnert.

Umgang mit der Terminerinnerung

Je nachdem, ob Sie den Termin sofort wahrnehmen bzw. erledigen oder erst später darangehen,

möchten Sie die Terminerinnerung erst einmal schließen und vielleicht später noch einmal daran erinnert werden - oder auch nicht.

Diese Möglichkeiten haben Sie mit einem automatisch angezeigten Termin:

1. Kurz wegdrücken, später noch mal erinnern
 Entweder: auf Priorität 1 setzen. Damit werden Sie auch dann an den Termin erinnert, wenn er eigentlich bereits vorbei ist.
 Oder: die Uhrzeit einfach ein paar Minuten vorstellen. Dann werden Sie zu dieser Uhrzeit wieder an den Termin erinnert.
 Oder: das Datum auf einen späteren Tag stellen. Dann werden Sie erst an diesem Tag und zu dieser Uhrzeit wieder an den Termin erinnert.
2. Wegdrücken und nicht mehr erinnern
 Entweder: die Uhrzeit entsprechend nach hinten stellen. Dann werden Sie nicht mehr an den Termin erinnert (Ausnahme: Priorität 1 Termine).
 Oder: die Uhrzeit ganz wegnehmen, also das Häkchen entfernen. Dann werden Sie auch bei Priorität 1 Terminen nicht mehr an den Termin erinnert.
 Oder: die Automatik in 'Termin stehen lassen' ändern. Dann bleibt der Termin zwar in der Terminliste stehen, Sie werden aber nicht mehr an den Termin erinnert.
Achtung: ein solcher Termin erscheint dann auch nicht mehr im Startfenster "Aktuelles" mit der Übersicht "Aktuelle Geburtstage, Termine und Aufgaben" noch in der Liste "Fällige Termine" (Terminerinnerung beim Starten).

Der Terminkalender

Der Terminkalender zeigt alle Termine an die ein Häkchen bei "Im Kalender führen" gesetzt haben. Nur hier in verschiedenen Tages-, Wochen- und Monatsansichten, wie Sie sie vielleicht von MS Outlook her kennen, anstatt in einer tabellarischen Liste. Auch in diesem Terminkalender können neue Termine angelegt und bestehende Termine bearbeitet, verschoben oder wieder gelöscht werden.

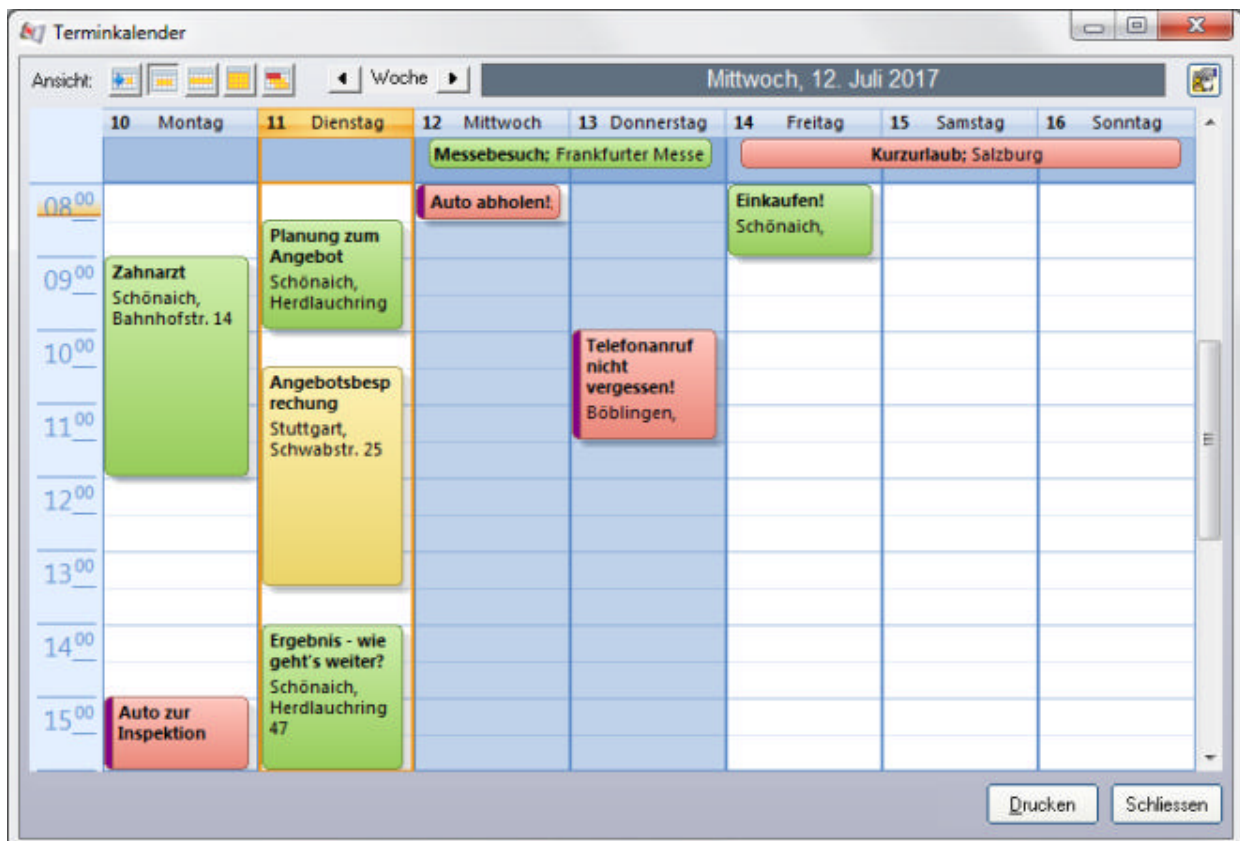

Haben Sie bei den Einstellungen einen bestimmten Bearbeiter festgelegt, dann können Sie bei "Einstellungen" - "Eigenschaften" - "Terminfilter nach Bearbeiter" unter anderem den automatischen Terminfilter für den Terminkalender aktivieren. Damit werden dann in diesem Terminkalender nur die Termine für diesen Bearbeiter angezeigt.

Die verschiedenen Ansichten

Jede Ansicht hat ihre besonderen Vorteile, was die Darstellung der Termine betrifft. Die Funktionalitäten sind überall die gleichen: in jeder Ansicht können Termine angelegt, bearbeitet, verschoben und gelöscht werden.

Die **Tagesansicht** zeigt alle Termine eines einzelnen Tages.

Vorteil: es werden alle Termine ziemlich übersichtlich und vollständig dargestellt. Termine können einfach per Ziehen mit der Maus innerhalb diesen Tages auf eine andere Uhrzeit verschoben werden.

Die **Arbeitswoche** zeigt in einer ähnlichen Darstellung wie die Tagesansicht nicht nur einen Tag, sondern alle definierten Arbeitstage einer ganzen Woche.

Vorteil: die immer noch übersichtlich dargestellten Termine können schön per Ziehen mit der Maus innerhalb dieser Woche auch auf einen anderen Tag und auf eine andere Uhrzeit verschoben werden.

Die **Wochenübersicht** zeigt immer eine komplette Woche, in einer aus MS-Outlook bekannten Darstellung.

Vorteil: vollständigere Textdarstellung der einzelnen Termine. Die Darstellung der Uhrzeiten der einzelnen Termine ist dafür nicht mehr so übersichtlich.

Die **Monatsübersicht** zeigt einen kompletten Monat in einer Übersicht, bei der dann natürlich nicht immer alle Termine eines bestimmten Tages zu sehen sind.

Vorteil: es werden alle Termine eines ganzen Monats dargestellt. Damit können Termine auch einfach innerhalb des Monats per Ziehen mit der Maus verschoben werden, wenn auch ohne Änderung der Uhrzeit.

Die **Zeitachse** zeigt sämtliche Termine in einer Zeitachse, ohne dass diese hier bearbeitet werden können.

Vorteil: Damit lassen sich gut Überschneidungen von Terminen darstellen.

Die Funktionen

Einen neuen Termin anlegen:

Das geht immer mit rechter Mausklick in einem freien Platz innerhalb des Kalenders. Aus Tagesansicht und Arbeitswoche legt auch ein Doppelklick einen neuen Termin an, aus Wochen- und Monatsübersicht nur, wenn bei den Einstellungen entsprechend eingestellt. Interessant ist noch die Möglichkeit in der Tagesansicht und Arbeitswoche, einfach mit Markieren eines bestimmten Zeitraums durch Ziehen mit der Maus einen Termin genau für diesen markierten Zeitraum anzulegen. Das geht aus der Arbeitswoche selbst über mehrere Tage innerhalb dieser Woche.

Einen Termin ändern:

Ändern können Sie einen Termin aus jeder Ansicht mit einem Doppelklick in diesen Termin, oder mit rechter Mausklick in einem Termin und Auswahl von "Termin bearbeiten" im Auswahlnenü. Der Termingrund kann auch direkt im Kalender geändert werden: einfach einmal in den Termin klicken und hier bearbeiten, dann Speichern mit der Eingabetaste (Enter).

Einen Termin verschieben:

Abgesehen vom Verschieben eines Termines über eine entsprechende Änderung des Termin datums und Uhrzeit gibt es noch die Möglichkeit, direkt im Kalender einen Termin mit einem Mausklick festzuhalten und auf eine andere Position zu verschieben. Abhängig von der aktuellen Ansicht gibt es dabei die unterschiedlichen, bereits bei den Ansichten beschriebene Möglichkeiten:

- ▶ Tagesansicht: Verschieben innerhalb desselben Tages auf eine andere Uhrzeit
- ▶ Arbeitswoche: Verschieben innerhalb der angezeigten Woche auf einen anderen Tag und eine andere Uhrzeit
- ▶ Wochenübersicht: Verschieben innerhalb der angezeigten Woche OHNE Änderung der Uhrzeit
- ▶ Monatsübersicht: Verschieben innerhalb des angezeigten Monats OHNE Änderung der Uhrzeit

Einen Termin löschen:

Löschen können Sie einen Termin aus jeder Ansicht mit rechter Mausklick in einem Termin und Auswahl von "Termin löschen" im angezeigten Auswahlnenü.

Einstellungen

Mit Klick auf die kleine bunte Schaltfläche oben rechts im Kalender öffnet sich der Dialog für die Terminkalender-Einstellungen mit folgenden Möglichkeiten:

Startverhalten: Hier wählen Sie, welcher der Ansichten des Kalenders beim Starten des Kalenders zuerst geöffnet sein soll und mit welchem Office-Design (Layout) der Kalender angezeigt werden soll.

Arbeitswoche: Hier legen Sie fest, welche Tage zu einer Arbeitswoche gehören und welcher Zeitraum die Arbeitszeit umfasst.

Wochen- und Monatsübersicht: Hier definieren Sie, was bei einem Doppelklick auf eine freie Fläche eines Tages in der Wochen- und Monatsübersicht geschehen soll: Einen neuen Termin eintragen oder die Tagesansicht oder die Arbeitswoche anzeigen.

Tastaturbedienung - Übersicht der 'Hotkeys'

In diesem Kapitel finden Sie eine Tabelle mit den sogenannten 'Hotkeys' zur Tastaturbedienung von FeWo24.

Hotkey	entsprechender Menübefehl	Bedeutung
Strg+N	Datei - Neu	Legt eine neue Kartei (FeWo24-Datenbasis) an.
Strg+O	Datei - Öffnen	Öffnet eine bestehende Kartei.
Strg+P	Datei - Drucken	Öffnet zum Drucken eine Auswahlliste mit allen definierten Drucklisten.
F3	Datei - Programm beenden	Schliesst alle offenen Fenster und beendet die Anwendung FeWo24. Besonderheit: Bei Einstellungen - Eigenschaften kann festgelegt werden, ob vor dem tatsächlichen Beenden von FeWo24 eine Bestätigungsabfrage erscheint oder nicht.
Strg+X	Bearbeiten - Ausschneiden	Im Eingabefeld: schneidet den markierten Feldinhalt in die Zwischenablage (windowsüblich). In einer Liste: löscht den markierten Datensatz (entspricht der Schaltfläche 'Löschen').
Strg+C	Bearbeiten - Kopieren	Im Eingabefeld: kopiert den markierten Feldinhalt in die Zwischenablage (windowsüblich). In einer Liste: kopiert den markierten Datensatz in die FeWo24-Zwischenablage und erlaubt eine anschließende Kopie mit Strg+V.
Strg+V	Bearbeiten - Einfügen	Im Eingabefeld: fügt den Feldinhalt aus der Zwischenablage in das Feld ein (windowsüblich). In einer Liste: erlaubt das Einfügen eines in die FeWo24-Zwischenablage kopierten Datensatzes (wenn vorhanden) bzw. fügt einen neuen Datensatz ein (entspricht dann der Schaltfläche 'Neueingabe').
Strg+D	Bearbeiten - Duplizieren	Nur in der Gästeliste aktiv: Dupliziert den markierten Datensatz sofort ohne vorige Abfrage oder den Umweg über die Zwischenablage.
Strg+F	Bearbeiten - Filtern	Nur in einer Liste aktiv: Öffnet die Filterliste zum Setzen eines Filters in der Liste.
Strg+M	Bearbeiten - Merken	Sonderfunktion - nicht in jeder Liste aktiv: Ermöglicht das Merken der markierten Datensätze in einer Merkliste zum späteren Abarbeiten.
F4	Gast - Neu	Legt einen neuen Gast an.
Strg+G	Gast - Liste	Zeigt alle eingegebenen Gäste in einer komfortablen Liste an.
F6	Aufenthalt - Neu	Legt einen neuen Aufenthalt zu einem bestimmten Gast an.

		Besonderheit: Aus der Gästeliste oder aus der Gast-Eingabemaske wird der Aufenthalt sofort zu dem betreffenden Gast angelegt.
Strg+U	Aufenthalt - Liste	Zeigt alle eingegebenen Aufenthalte in einer komfortablen Liste an.
F7	Wohnung - Neu	Legt eine neue Wohnung an.
Strg+W	Wohnung - Liste	Zeigt alle eingegebenen Wohnungen in einer komfortablen Liste an.
Strg+S	Wohnung - Suchen	Öffnet den Wohnung-Suchdialog zum Suchen nach Wohnungen mit bestimmten Eigenschaften.
F8	Vermittler - Neu	Legt einen neuen Vermittler an.
Strg+T	Extras - Termin-Gesamtliste	Zeigt alle Termine in einer komfortablen Liste an.
Strg+K	Extras - Terminkalender	Zeigt alle Termine in einem komfortablen Terminkalender an.
F11	Extras - Schnittstellen - Routenplaner Google-Maps	Sonderfunktion aus der Gästeliste: Startet Google-Maps und zeigt die Fahrtroute von Ihnen (Stammanschrift) zur markierten Gast-Adresse.
F12	Fenster - Startmenü anzeigen	Öffnet das Startmenü bzw. holt es immer in den Vordergrund.
Strg+F12	Fenster - Startfenster "Aktuelles"	Öffnet das Startfenster mit den aktuellen Geburtstagen, anstehenden Terminen und offenen Aufgaben.
UmschaltStrg+F6	Fenster - Vorwärts	Geht zum nächsten geöffneten Fenster und holt es in den Vordergrund.
Strg+F6	Fenster - Rückwärts	Geht zum vorherigen geöffneten Fenster und holt es wieder in den Vordergrund.
F1	Hilfe - Hilfethemen	Öffnet die Online-Hilfe zu FeWo24.
Strg+A	-	Markiert alle Datensätze der aktuell geöffneten Liste (windowsüblich).
Strg+E	-	Nur aus der Gästeliste: Sendet eine E-Mail an den markierten Empfänger.
F5	-	Aktualisiert die Anzeige der aktuell geöffneten Liste (windowsüblich).
Strg+F4 oder Esc	-	Schliesst das gerade aktive Fenster (windowsüblich).
F2	-	Sondertaste, die wie ein Doppelklick funktioniert, unter anderem zur Auswahl eines Wertes aus einer Liste (z.B. beim Ort) oder Wahl einer Datei (z.B. beim Foto) oder eines Ordners (z.B. dem persönlichen Ordner) oder Vorgabe eines Wertes (z.B. beim Suchbegriff oder der IBAN). Diese Sondertaste ist nur in speziellen Eingabefeldern aktiv.
+/-	-	Nur in Datumsfeldern: Zählt das Datum jeweils um einen Tag hoch bzw. runter.
Strg+/Strg-	-	Nur in Datumsfeldern: Zählt das Datum jeweils um einen Monat hoch bzw. runter.
#	-	Nur in Datumsfeldern: Füllt das Datumsfeld mit dem aktuellen Datum.

Dokumente/Briefe/E-Mails

Dieses Kapitel beschreibt die in FeWo24 2.6.2 verfügbaren Möglichkeiten, um Dokumente verschiedenster Art über die **Korrespondenz-Funktion** zu erstellen, E-Mails zu empfangen und bestehende Dokumente über die **Dokumentfunktion** einem Empfänger (z. B. Gast, Aufenthalt, Wohnung, Vermittler) zuzuordnen.

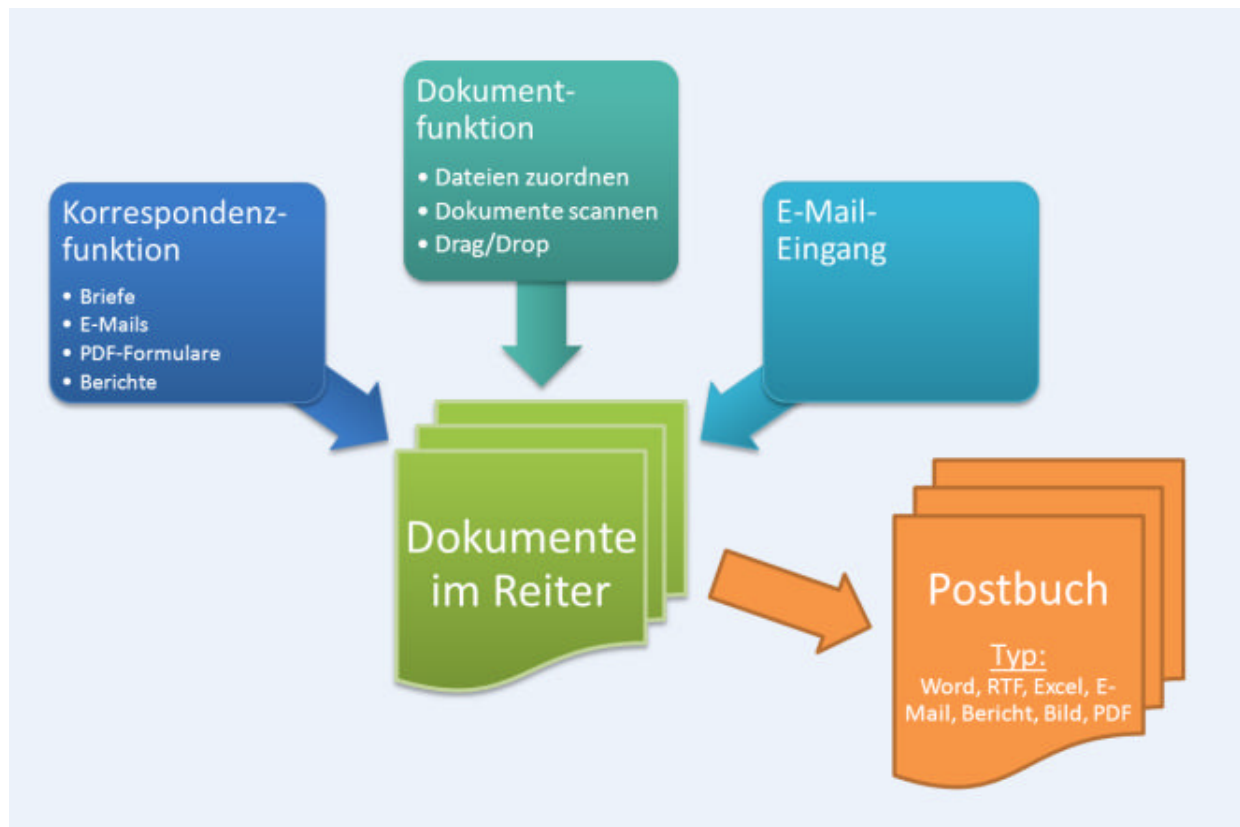

Korrespondenz (Word, RTF, Excel, E-Mail, PDF, Bericht)

FeWo24 2.6.2 erlaubt über die **Korrespondenz-Funktion** das komfortable Erstellen von Dokumenten verschiedener Art (Word, RTF, Excel, E-Mails, PDF-Formulare, Berichte) zu einem bestimmten Empfänger. Dabei lassen sich sehr schnell auch Serienbriefe oder Serien-E-Mails erstellen, einfach durch die Auswahl mehrerer Empfänger. Die so erstellten Dokumente können wahlweise beim Empfänger gespeichert, direkt ausgedruckt oder auch sofort geöffnet werden. Zudem kann jedes Dokument auch sofort als Anhang in einer E-Mail an den Empfänger versendet werden.

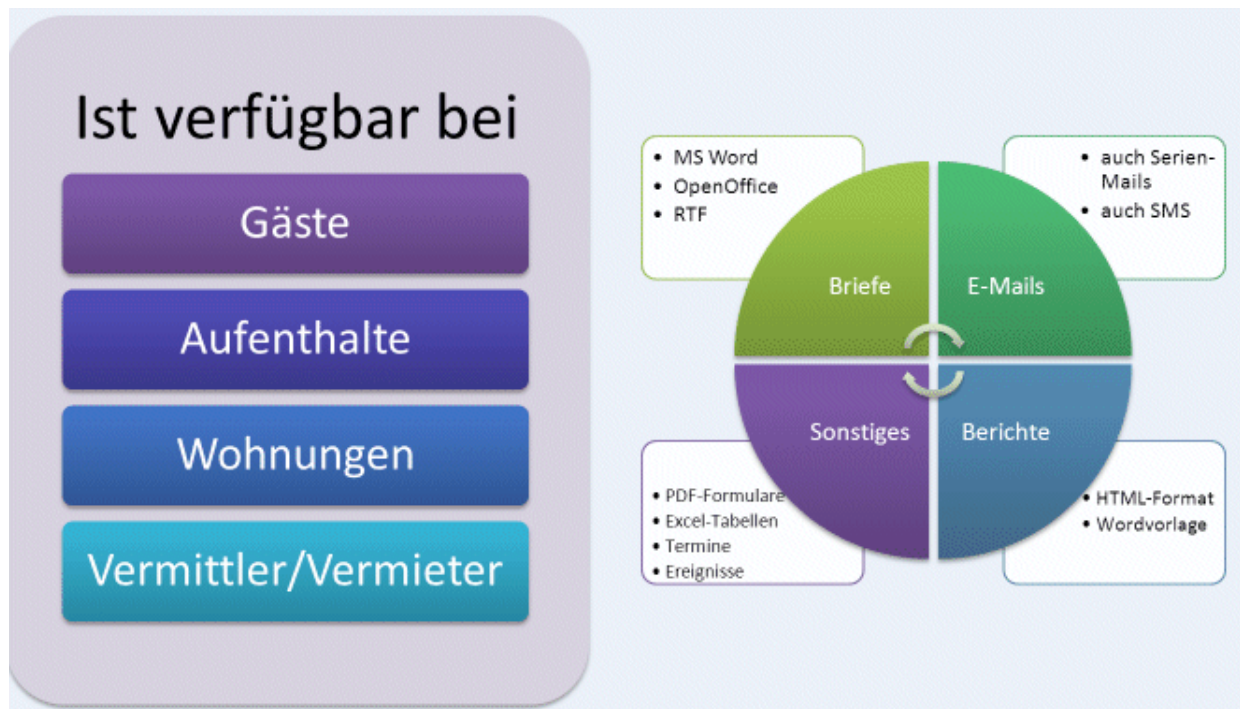

Jedes Dokument wird über eine sogenannte Dokumentvorlage erstellt, von denen einige als Beispiel bereits mitgeliefert werden. Sie können diese Vorlagen natürlich problemlos kopieren, als Grundlage für Ihre eigenen Dokumentvorlagen, beispielsweise mit Ihrem Briefkopf oder ähnliches. Aufrufen können Sie die Korrespondenz-Funktion entweder direkt aus dem Postbuch (aus dem Hauptmenü "Gast" als Menüpunkt "Korrespondenz") mit Klick auf die Schaltfläche **Neueingabe**, oder besser noch aus der Gästeliste bzw. der Gasteingabe, jeweils mit der kleinen Schaltfläche mit dem Korrespondenz-Symbol (empfohlene Vorgehensweise).

Unterschied zur Dokumentfunktion

Im Unterschied zur Dokumentfunktion (siehe "[Die Dokumentfunktion \(Reiter 'Dokumente'\)](#)") werden sämtliche über diese Funktion geschriebenen Briefe bzw. Dokumente **automatisch** sowohl im Dokumente-Reiter des entsprechenden Datensatzes wie auch in diesem Postbuch gespeichert. Voraussetzung dazu ist allerdings, dass die Speicherung des Dokuments als Datei aktiviert (ausgewählt) wurde.

Über die Dokumentfunktion erstellte Dokumente werden immer im Dokumente-Reiter und nur bei expliziter Angabe eines Dateityps (Typisierung) auch im Postbuch abgespeichert.

Einzeldokumente (Beispiel Word)

Einzelne Dokumente (z.B. einen Brief oder eine E-Mail) erstellen Sie am besten direkt beim entsprechenden Empfänger (z.B. ein Gast) mit einem Klick auf die kleine Schaltfläche mit dem Korrespondenz-Symbol unten im Eingabeschirm. Alternativ geht auch die Auswahl eines Empfängers in der entsprechenden Liste (z.B. Gästeliste) und ebenfalls Klick auf die Korrespondenz-Schaltfläche. Dabei ist dann aber bereits die Serienbrief-Funktionalität aktiv, also die Auswahl mehrerer Empfänger für Serienbriefe oder Serien-E-Mails möglich.

In jedem Fall erscheint der Korrespondenz-Dialog zur Auswahl des gewünschten Dokumenttyps (Word, RTF, Excel, E-Mail, PDF, Bericht) und einer Vorlagedatei dazu sowie verschiedenen Optionen zum Speichern und weiteren Bearbeiten des Dokuments (drucken, öffnen, als E-Mail senden).

Die Eingabefelder

Datum: Hier wird zunächst das aktuelle Tagesdatum vorgegeben, kann aber beliebig geändert werden. Dieses Datum steht dann in der Vorlage als Variable **<Datum>** bzw. als Textmarke "Datum" zur Verfügung. Damit können Sie also auch einen Brief zurück- oder vordatieren.

Dokumenttyp: Hier legen Sie den Typ des Dokumentes fest, welches erstellt werden soll. Dabei haben Sie die Wahl zwischen Word, RTF, Excel, E-Mail, SMS, PDF, Bericht, Export, Termin und Ereignis. Je nach gewähltem Typ wird der bei den Optionen festgelegte Vorlage- und Dokumentordner eingetragen und kann dann eine entsprechende Vorlagedatei ausgewählt werden. Im Fall von "Termin" und "Ereignis" wird entweder ein Termin oder ein Ereignis (Historyeintrag) angelegt. Je nachdem, ob eine oder mehrere Adressen markiert wurden, wird ein einzelner Termin bzw. Ereignis oder ein Serien-Termin / Serien-Ereignis erstellt.

Vorlagenordner: Hier wird der für den gewählten Typ festgelegte Vorlagenordner angezeigt. Geändert werden können die Vorlagenordner nur über die Einstellungen - siehe Lektion "[Ordner-Definitionen](#)" im Kapitel "[Einstellungen](#)".

Vorlagedatei: Über den ersten der beiden kleinen Schaltflächen direkt neben dem Feld "Vorlagedatei" wählen Sie nun die gewünschte Vorlagedatei zum Erstellen des Dokuments. Die Vorlagedatei wird dann in das Feld eingetragen. Durch die zweite kleine Schaltfläche mit Blatt Papier und Lupe neben dem Feld "Vorlagedatei" ist es noch möglich, die Vorlagedatei mit der damit verknüpften Anwendung zu öffnen und zu bearbeiten. Mehr dazu finden Sie im Kapitel "[Die Vorlagenverwaltung](#)".

Dokumentordner: Hier wird der für den gewählten Typ festgelegte Dokumentordner angezeigt. Hier wird das erstellte Dokument dann abgelegt. Auch die Dokumentordner können über die Einstellungen - siehe Lektion "[Ordner-Definitionen](#)" im Kapitel "[Einstellungen](#)" geändert werden.

Dateiname: Der Dateiname wird eigentlich immer vorgeschlagen und kann gut wie vorgeschlagen verwendet werden. Wenn nötig kann der Dateiname aber auch hier noch manuell geändert werden.

Empfänger: Der Empfänger dieses Dokuments muss in jedem Fall angegeben werden. Haben Sie die Korrespondenz-Funktion bereits von einem bestimmten Empfänger gestartet (aus der Gästeliste bzw. der Gasteingabe), dann ist dieser Empfänger bereits hier eingetragen. Über die kleine Schaltfläche hinter der Empfänger-Zeile kann ein Empfänger ausgewählt bzw. wieder geändert werden.

Hinweis: Bei Serienbrief-Funktionalität können auch mehrere Empfänger ausgewählt sein. Dann sind in dieser Auswahlliste eben mehrere Empfänger eingetragen. Das Dokument wird immer für jeden hier eingetragenen Empfänger erstellt.

Bemerkung: Sie können hier eine Bemerkung zum Dokument eingeben, die dann in der Korrespondenzliste mit angezeigt wird. Dieses Feld können Sie auch in Ihren Vorlagen als Variable verwenden.

Termin zum Dokument: Mit dem Terminfeld haben Sie zwei Verwendungsmöglichkeiten, die auch kombiniert - also zusammen verwendet - werden können: Erstens ist der Termin in der Vorlage als Variable verwendbar. Auch der Termingrund (das Eingabefeld hinter dem Terminfeld) ist als Variable in den Vorlagen verwendbar. Zweitens wird der eingegebene Termin automatisch beim Empfänger gespeichert und in der Terminliste eingetragen, wenn das Häkchen zwischen Termin und Termingrund gesetzt ist. Wird ein Bearbeiter ausgewählt, dann wird dieser gleich beim Termin als Bearbeiter eingetragen.

Aktionen - Speichern: Hier können Sie wählen, ob das erstellte Dokument gespeichert werden soll oder nicht. Wenn das Dokument gespeichert werden soll stehen mehrere Möglichkeiten zur Wahl:

- ▶ "als Datei bei Dokumente": Das Dokument wird als Datei gespeichert und es wird eine Verknüpfung im Reiter "Dokumente" zur Datei erstellt.
- ▶ "als Ereignis in der History": Es wird lediglich ein Ereignis im Reiter "History" angelegt.
- ▶ "als Datei und als Ereignis": Das Dokument wird als Datei gespeichert und es wird ein Ereignis im Reiter "History" angelegt.
- ▶ "als Datei bei dem Ereignis": Das Dokument wird als Datei gespeichert, es wird ein Ereignis im Reiter "History" angelegt und es wird eine Verknüpfung im Reiter "Dokumente" des Historyeintrags zur Datei erstellt.

Aktionen - Dokument...: Hier geben Sie an, was mit dem erstellten Dokument noch geschehen soll: direkt nach der Erstellung drucken, sofort mit der entsprechenden verknüpften Anwendung öffnen, als Anlage in einer E-Mail versenden, zusätzlich als Verknüpfung auf dem Desktop ablegen.

Seriendokumente (Beispiel RTF)

Seriendokumente - egal ob als Brief, E-Mail, PDF, Bericht oder anderes - können aus FeWo24 ebenfalls über die Korrespondenz-Funktion erstellt werden, indem einfach in der entsprechenden Liste (z.B. Gästeliste) mehrere Empfänger ausgewählt (also markiert) werden und dann die Korrespondenz-Schaltfläche angeklickt wird.

Dabei wird dann für jeden der gewählten Empfänger ein Dokument erstellt und entsprechend der Einstellungen bearbeitet, also z.B. beim Empfänger gespeichert und auch sofort gedruckt oder als Serien-E-Mail an die Empfänger verschickt.

So erstellen Sie einen RTF-Serienbrief

1. Starten Sie FeWo24 und öffnen Sie die Gästeliste. Nun können Sie gegebenenfalls einen Filter zur Auswahl bestimmter Empfänger setzen (siehe auch Kapitel "[Filtermöglichkeiten](#)"). Wichtig ist, dass der Serienbrief nur für die markierten Datensätze erstellt wird. Markieren Sie also in der Liste nur die gewünschten Empfänger (siehe auch Lektion "[Markieren](#)" im Kapitel "[Listenbedienung](#)").
2. Klicken Sie auf die kleine Schaltfläche mit dem Korrespondenz-Symbol unten in der Liste. Es öffnet sich der Dialog zur Korrespondenz-Funktion.
3. Hier wählen Sie zuerst den gewünschten Dokumenttyp, beispielsweise 'RTF', und dann über den ersten der beiden kleinen Schaltflächen direkt neben dem Feld "Vorlagedatei" die gewünschte Vorlagedatei für den Serienbrief (im Beispiel eine RTF-Textdatei) und bestätigen die Datei mit Klick auf die Schaltfläche **Öffnen**.
4. Über die zweite kleine Schaltfläche mit Blatt Papier und Lupe neben dem Feld "Vorlagedatei" ist es noch möglich, die Vorlagedatei mit der damit verknüpften Anwendung zu öffnen und zu bearbeiten.
5. Das Dokument wird immer für jeden in der Auswahlliste eingetragenen Empfänger erstellt. Über die kleine Schaltfläche hinter der Empfänger-Zeile kann ein weiterer Empfänger ausgewählt werden. Mit der Entfernen-Taste können Sie einen eingetragenen Empfänger wieder aus der Liste entfernen.

6. Geben Sie noch an, ob die erstellten Dokumente jeweils beim Empfänger gespeichert werden sollen oder nicht, und was mit den erstellten Dokumenten noch geschehen soll: direkt nach der Erstellung drucken, sofort mit der entsprechenden verknüpften Anwendung öffnen, jeweils als Anlage in einer Serien-E-Mail an die einzelnen Empfänger versenden, zusätzlich als Verknüpfung auf dem Desktop ablegen.
7. Mit Klick auf die Schaltfläche **OK** bestätigen Sie Ihre Eingaben. Dabei wird auf Basis der gewählten Vorlagedatei für jeden gewählten Empfänger ein neues Dokument erstellt, automatisch mit den Empfängerdaten gefüllt und die fertigen Dokumente entsprechend der Angaben gespeichert, gedruckt, geöffnet oder als E-Mail verschickt.

Als E-Mail versenden

FeWo24 erlaubt das sehr komfortable Schreiben von E-Mail-Nachrichten an einen beliebigen Empfänger mit einer eingetragenen E-Mail-Adresse. Dazu gibt es gleich mehrere Möglichkeiten, je nach Wunsch oder Anforderung:

1. Über die Korrespondenz-Funktion, indem ein Dokument (Word, RTF, Excel, PDF, Bericht) erstellt und automatisch als Dateianhang an den Empfänger verschickt wird, wahlweise auch als Serien-E-Mails.
2. Über die Korrespondenz-Funktion als Dokumenttyp 'E-Mail', wobei über eine Vorlagedatei direkt der E-Mail-Text erstellt wird, ebenfalls wahlweise auch als Serien-E-Mails.
3. Über die Pfeil-Schaltfläche rechts neben dem Feld E-Mail-Adresse eines bestimmten Empfängers (z.B. ein Gast), je nach Einstellung öffnet sich dann auch der Korrespondenz-Dialog oder aber ein alternativer E-Mail-Dialog.

Nachfolgend wird die Verwendung des Korrespondenz-Dialogs für E-Mails beschrieben. Eine detaillierte Beschreibung zum alternativen E-Mail-Dialog finden Sie im Kapitel "[E-Mail versenden \(alternativ\)](#)".

So erstellen und versenden Sie eine E-Mail

1. Starten Sie FeWo24 und öffnen Sie einen bestimmten Empfänger (z.B. ein Gast).
2. Klicken Sie auf die kleine Schaltfläche mit dem Korrespondenz-Symbol unten im Eingabeschirm oder auf die Pfeil-Schaltfläche rechts neben dem Feld E-Mail-Adresse des Empfängers. Die E-Mail-Adresse muss dort bereits eingetragen sein. Es öffnet sich der Dialog zur Korrespondenz-Funktion.
3. Hier wählen Sie den Dokumenttyp 'E-Mail' (wenn nicht bereits gewählt), und dann über den ersten der beiden kleinen Schaltflächen direkt neben dem Feld "Vorlagedatei" die gewünschte Vorlagedatei für die E-Mail und bestätigen die Datei mit Klick auf die Schaltfläche **Öffnen**. Über die gleiche Schaltfläche können Sie die Auswahl der Vorlagedatei jederzeit wieder ändern. Über die zweite kleine Schaltfläche mit Blatt Papier und Lupe neben dem Feld "Vorlagedatei" wird die Vorlagedatei zum Bearbeiten geöffnet.
4. Geben Sie noch an, ob die erstellte E-Mail beim Empfänger gespeichert werden soll oder nicht, dann klicken Sie auf die Schaltfläche **Weiter...**
5. Hier wählen Sie nun Ihr E-Mail-Konto und geben einen Betreff zu Ihrer E-Mail sowie die Nachricht selbst ein, bzw. vervollständigen gegebenenfalls den Text aus der Vorlagedatei. Die möglichen Platzhalter, z.B. für Name, Anschrift und Briefanrede werden erst beim Versenden der E-Mail mit den Daten des aktuellen Empfängers ersetzt.
6. Mit Klick auf die Schaltfläche **Anhang...** können Sie noch beliebige Dateien als Anhang zur E-Mail hinzufügen (sogenannte Attachments).
7. Mit Klick auf die Schaltfläche **Senden** bestätigen Sie Ihre Eingaben und den Versand der E-Mail. Der Fortschritt des Versendens wird in einem Status-Fenster angezeigt.

Mehr zu den vielfältigen Möglichkeiten der Vorlagedatei finden Sie im Kapitel "[Die Vorlagenverwaltung](#)" in den Lektionen "[Allgemeine Funktionen einer Vorlage](#)" und "[Besonderheiten einer E-Mail-Vorlage](#)" beschrieben.

Eingabe der Nachricht

Hier geben Sie den oder die Empfänger ein, geben Betreff und die Nachricht (E-Mail) ein bzw. ändern gegebenenfalls den vorgegebenen Text aus der Vorlage und wählen Merkmale zur Nachricht.

Empfänger: Hier wird automatisch die E-Mail-Adresse des gewählten Empfängers eingetragen, wenn vorhanden. Natürlich können Sie den Empfänger hier aber noch ändern oder auch weitere Empfänger eintragen, wenn andere Personen eine Kopie der E-Mail erhalten sollen. Weitere E-Mail-Adressen werden durch Komma getrennt eingetragen.

Hinweis: Bei Serien-E-Mails steht hier einfach nur der Begriff '(Serien-E-Mail-Empfänger)'. Die einzelnen E-Mail-Adressen werden hier nicht angezeigt und können auch nicht geändert werden.

Betreff: Hier geben Sie einen Betreff ein, also das Thema dieser E-Mail. Der Betreff kann wie bereits beschrieben auch aus der E-Mail-Vorlagedatei automatisch gefüllt werden. Außerdem können immer wieder zu verwendende Betreffs in der Auswahlliste abgelegt werden, so dass sie aus der Liste ausgewählt werden können.

Lesebestätigung anfordern: Damit können Sie bei wichtigen Nachrichten eine Bestätigung anfordern, dass die Nachricht erhalten wurde. Dann sind Sie sicher, dass Ihre E-Mail auch angekommen ist.

Dringlichkeit: Hier wählen Sie die Dringlichkeit 'Niedrig', 'Normal' oder 'Hoch'.

Hinzufügen von Anlagen

Hier können Sie zur E-Mail beliebige Dateien auswählen, die dann mit der E-Mail als Anhang (sogenannte Attachments) mitgeschickt werden. Wie bereits beschrieben können diese Anlagen aber auch bereits in der E-Mail-Vorlagedatei definiert werden. Diese Dateien werden dann der E-Mail bei Auswahl der Vorlagedatei automatisch als Dateianhang hinzugefügt.

Einfach mit der Schaltfläche **Neu** beliebige Dateien auswählen. Mit **Löschen** kann eine versehentlich angehängte Datei wieder aus der Liste entfernt werden. Natürlich wird dabei NICHT die Datei selbst gelöscht.

Anlagen automatisch komprimieren: Dringend empfohlen wird natürlich, Dateianhänge zu komprimieren (zippen). Wenn Sie also Word-Dokumente oder Access-Datenbanken oder ähnliches verschicken, dann markieren Sie dieses Feld, damit die Anhänge komprimiert werden, bevor die E-Mail verschickt wird.

Einstellungen

Hier werden die über das E-Mail-Konto gewählten Absenderangaben sowie Angaben zum Mailserver angezeigt. Außerdem können noch folgende Einstellungen vorgenommen werden:

Immer zuerst eine Vorlagedatei wählen: Hier können Sie wählen, ob bei einer neuen E-Mail sofort das Fenster zum Auswählen einer Vorlagedatei geöffnet werden soll. Verwenden Sie nie oder nur selten eine Vorlagedatei, dann entfernen Sie besser das Häkchen aus diesem Kontrollkästchen.

Betreff-Automatik: Wenn dieses Kontrollkästchen markiert ist, dann wird der eingegebene Betreff nach einer Rückfrage zur Bestätigung automatisch immer in der Auswahlliste eingetragen, wenn der Betreff dort noch nicht vorhanden ist. Verwenden Sie bei jeder E-Mail einen individuellen Text als Betreff, dann ist dies störend und sollte abgeschaltet bleiben.

SMS versenden

Die Voraussetzungen für den SMS-Versand ist die Anmeldung beim SMS-Anbieter "Mobile Marketing System" (siehe "SMS").

Das Versenden einer SMS geht über zwei Wege:

- ▶ In der Adress-Eingabemaske über die Pfeil-Schaltfläche hinter der Mobiltelefonnummer. Diese Art des Versands ist schnell, direkt und unkompliziert.
- ▶ Über die Korrespondenz-Funktion. Hier können Sie Einzel- und Serien-SMS auf Basis von Vorlagen versenden.

Der SMS-Versand über die Adress-Eingabemaske

Mit einem Klick der RECHTEN Maustaste auf die Pfeil-Schaltfläche rechts neben dem Eingabefeld einer Telefonnummer kann eine SMS verschickt werden. Sobald Sie mit der RECHTEN Maustaste einmal auf die Pfeil-Schaltfläche klicken verwandelt sich die Pfeil-Schaltfläche in eine rote SMS-Schaltfläche. Um die SMS zu schreiben klicken Sie dann noch einmal mit der LINKEN Maustaste auf die SMS-Schaltfläche. Nun öffnet sich ein Fenster, mit dem Sie die Nachricht schreiben und versenden können.

Der SMS-Versand über die Korrespondenz-Funktion

1. Starten Sie FeWo24 2.6.2 und öffnen Sie einen bestimmten Empfänger (z.B. ein Gast).
2. Klicken Sie auf die kleine bunte Schaltfläche mit dem Korrespondenz-Symbol unten links im Eingabeschirm. Die Telefonnummer muss bereits eingetragen sein. Es öffnet sich der Dialog zur Korrespondenz-Funktion.
3. Hier wählen Sie den Dokumenttyp 'SMS' (wenn nicht bereits gewählt), und dann über den ersten der beiden kleinen Schaltflächen direkt neben dem Feld "Vorlagedatei" die gewünschte Vorlagedatei für die SMS und bestätigen die Datei mit Klick auf die Öffnen-Schaltfläche. (Die

Wahl einer Vorlage ist nicht unbedingt notwendig.) Über die gleiche Schaltfläche können Sie die Auswahl der Vorlagedatei jederzeit wieder ändern. Über die zweite kleine Schaltfläche mit Blatt Papier und Lupe neben dem Feld "Vorlagedatei" wird die Vorlagedatei zum Bearbeiten geöffnet.

4. Geben Sie noch an, ob die erstellte SMS beim Empfänger gespeichert werden soll oder nicht, dann klicken Sie auf die Schaltfläche **Weiter...**
5. Nun erscheint ein kleines Fenster, in dem Sie den Text schreiben oder – falls Sie eine Vorlage gewählt haben – ändern können. Nun können Sie die SMS mit Klick auf die Schaltfläche **Weiter...** versenden.

Serien-SMS

Zum Versenden einer Serien-SMS markieren Sie in der Gästeliste die Adressen, denen Sie eine SMS schicken möchten. Dann klicken Sie auf die Korrespondenz-Schaltfläche links unten in der Liste. Es öffnet sich nun der Korrespondenz-Dialog, mit dem Sie eine Serien-SMS versenden können. Nun gehen Sie so vor wie im vorigen Absatz "Der SMS-Versand über die Korrespondenz-Funktion" beschrieben.

PDF-Formulare

Auch PDF-Formulare können in FeWo24 als Vorlage verwendet werden. Dabei wird für jeden der gewählten Empfänger ein PDF-Formular erstellt, mit den Daten des Empfängers gefüllt und entsprechend der Einstellungen bearbeitet, also z.B. beim Empfänger gespeichert oder als E-Mail-Anhang an den Empfänger verschickt.

Als PDF-Formularvorlage können Sie jedes PDF-Formular verwenden, kopieren dieses aber am besten mit neuer Dateierweiterung ".pdt" an Stelle von ".pdf".

So erstellen Sie ein PDF-Formular

1. Starten Sie FeWo24 und öffnen Sie einen bestimmten Empfänger (z.B. ein Gast).
2. Klicken Sie auf die kleine bunte Schaltfläche mit dem Korrespondenz-Symbol unten im Eingabeschirm. Es öffnet sich der Dialog zur Korrespondenz-Funktion.
3. Hier wählen Sie den Dokumenttyp 'PDF' (wenn nicht bereits gewählt), und dann über den ersten der beiden kleinen Schaltflächen direkt neben dem Feld "Vorlagedatei" die gewünschte Vorlage für das PDF-Formular und bestätigen die Datei mit Klick auf die Schaltfläche **Öffnen**. Über die gleiche Schaltfläche können Sie die Auswahl der Vorlagedatei jederzeit wieder ändern.
4. Über die zweite kleine Schaltfläche mit Blatt Papier und Lupe neben dem Feld "Vorlagedatei" ist es möglich, die PDF-Vorlage zu bearbeiten und auch die Vorlagedatei mit der damit verknüpften Anwendung ('pdfFormular.exe') zu öffnen und zu bearbeiten.
5. Geben Sie noch an, ob das erstellte PDF-Formular beim Empfänger gespeichert werden sollen oder nicht, und was mit dem erstellten Dokument noch geschehen soll: sofort mit der entsprechenden verknüpften Anwendung öffnen, als Anlage in einer E-Mail an den Empfänger versenden, zusätzlich als Verknüpfung auf dem Desktop ablegen.
6. Mit Klick auf die Schaltfläche **OK** bestätigen Sie Ihre Eingaben. Dabei wird auf Basis der gewählten Vorlagedatei für den gewählten Empfänger ein neues PDF-Dokument erstellt, automatisch mit den Empfängerdaten gefüllt und das fertige PDF-Dokument entsprechend der Angaben gespeichert, geöffnet oder als E-Mail verschickt.

Mehr dazu finden Sie im Kapitel "[Die Vorlagenverwaltung](#)" in den Lektionen "[Allgemeine Funktionen einer Vorlage](#)" und "[Besonderheiten einer PDF-Formularvorlage](#)".

Ändern einer Dokument-Vorlage

Die mit FeWo24 gelieferten Vorlagen können Sie problemlos ändern (oder besser kopieren und dann die Kopie ändern) und somit an Ihren Bedarf anpassen, zum Beispiel eine Word-Vorlage mit Ihrem Briefkopf oder eine spezielle Excel-Tabelle mit Ihren Berechnungen oder anderes. Die Anpassung erfolgt natürlich über die von Ihnen verwendete Anwendung dazu, also beispielsweise Word oder eine andere Textverarbeitung.

Das geht entweder in der Vorlagenverwaltung (siehe Kapitel "[Die Vorlagenverwaltung](#)") oder auch direkt hier in der Korrespondenz-Funktion:

1. Öffnen Sie den Dialog zur Korrespondenz-Funktion, egal ob aus dem Postbuch (aus dem Hauptmenü "Gast" als Menüpunkt "Korrespondenz") mit Klick auf die Schaltfläche **Neueingabe** oder direkt aus der Gästeliste bzw. der Gasteingabe mit der kleinen Schaltfläche mit dem bunten Korrespondenz-Symbol.

2. Hier wählen Sie zuerst den gewünschten Dokumenttyp, also beispielsweise 'Word' oder 'RTF' oder 'Excel' und klicken dann auf den ersten der beiden kleinen Schaltflächen direkt neben dem Feld "Vorlagedatei". Es öffnet sich das Fenster "Vorlage wählen...".
3. Es wird empfohlen, eine Kopie der Vorlage zu erstellen, die Sie ändern möchten. Diese können Sie dann ändern. Auf diese Weise bleibt Ihnen das Original zu Ihrer Sicherheit erhalten. Zum Kopieren klicken Sie mit der **rechten** Maustaste auf den Dateinamen der Vorlage, der im Fenster "Vorlage wählen..." angezeigt wird. Es öffnet sich ein Pull-Down-Menü. In diesem Menü klicken Sie mit der linken Maustaste auf den Menüpunkt "Kopieren". Klicken Sie dann wieder mit der rechten Maustaste irgendwo auf die weiße Fläche neben den Dateinamen. Es öffnet sich wieder das gleiche Pull-Down-Menü wie zuvor. Klicken Sie nun mit der linken Maustaste auf den Menüpunkt "Einfügen". Eine Kopie der Datei ist nun erstellt worden und über das Fenster verfügbar.
4. Zum Öffnen der Vorlage (bzw. Ihrer Kopie) klicken Sie mit der **rechten** Maustaste auf den Dateinamen der Vorlage. Es öffnet sich das Pull-Down-Menü. In diesem Menü klicken Sie mit der linken Maustaste auf den Menüpunkt "Öffnen". Jetzt startet das mit dieser Vorlage verknüpfte Programm, z.B. MS Word oder Excel und öffnet die Vorlage. Alternativ dazu können Sie diese Vorlage auch einfach bereits auswählen (Doppelklick auf die Vorlagedatei oder Auswahl der Datei und Klick auf die Schaltfläche **Öffnen**). Dann wird die Vorlagedatei im Korrespondenz-Dialog eingetragen und kann über die Schaltfläche mit dem Ordner-Symbol neben dem Feld "Vorlagedatei" ebenfalls zum Bearbeiten geöffnet werden.
5. Eine Vorlage kann Variablen enthalten (wahlweise als Textmarken oder Platzhalter), die Sie Ihren Anforderungen entsprechend verwenden können. Eine Variable ist aus dem Tabellennamen und einem Feldnamen zusammengesetzt (z.B.: GAESTENAME bzw. <GAESTENAME>). Zu Ihrer Unterstützung lassen sich alle möglichen Variablen (Platzhalter und Textmarken) über den mitgelieferten Bericht "Alle Textmarken und Platzhalter" in einer Liste ausgeben.

Mehr dazu finden Sie im Kapitel "[Die Vorlagenverwaltung](#)" in den Lektionen "[Allgemeine Funktionen einer Vorlage](#)" und "[Besonderheiten einer Wordvorlage](#)" sowie "[Besonderheiten einer E-Mail-Vorlage](#)" und "[Besonderheiten einer PDF-Formularvorlage](#)" beschrieben.

Die Vorlagenverwaltung

Die Vorlagenverwaltung

- ▶ verschafft einen Überblick über alle in FeWo24 eingebundenen Vorlagen
- ▶ dient der Verwaltung aller in FeWo24 eingebundenen Vorlagen
- ▶ trennt die Verwaltung der Vorlagen von deren Benutzung
- ▶ öffnet eine Vorlage direkt mit dem entsprechenden Programm zur Bearbeitung
- ▶ erleichtert das Einbinden neuer Vorlagen in FeWo24
- ▶ überprüft, ob Vorlagen richtig in FeWo24 eingebunden sind, also ob der in FeWo24 hinterlegte Vorlagenordner die Vorlagedatei auch tatsächlich enthält

Die Vorlagenverwaltung befindet sich unter dem Hauptmenü "Einstellungen" - "Vorlagenverwaltung...".

Die Funktionen der Vorlagenverwaltung

Die Vorlagenverwaltung zeigt in einer Liste alle in FeWo24 definierten Vorlagen an. Dabei können Sie wählen, ob Sie sich **ALLE** Vorlagen oder nur die Vorlagen einer bestimmten Dokumentart (Word, RTF, Excel, E-Mail, PDF, Bericht) oder für eine bestimmte Kategorie anzeigen lassen möchten.

Über die Schaltfläche **Neueingabe** können Sie eine einzelne neue Vorlage hinzufügen. Über die beiden kleinen Symbol-Schaltflächen daneben können Vorlagen aus einer zip-Datei bzw. aus einem Ordner hinzugefügt werden. Mehr dazu ist in der nachfolgenden Lektion "Das Einbinden von neuen Vorlagen" beschrieben.

Mit der Schaltfläche **Details/Ändern** öffnet sich das Fenster "Vorlage bearbeiten". Hier können Sie nun folgende Änderungen und Einstellungen zur gewählten Vorlagedatei vornehmen:

- ▶ Feld "Bezeichnung": Geben Sie hier eine passende Bezeichnung für die Vorlage ein.
- ▶ Über den ersten der beiden kleinen Schaltflächen direkt neben dem Feld "Vorlagedatei" können Sie eine neue Vorlage wählen und bestätigen die Datei mit Klick auf die Schaltfläche **Öffnen**.

- ▶ Über die zweite kleine Schaltfläche mit Blatt Papier und Lupe neben dem Feld "Vorlagedatei" können Sie die Vorlagedatei mit der damit verknüpften Anwendung zum Bearbeiten öffnen.
- ▶ Feld "Bemerkung": Hier können Sie eine passende Bemerkung zur Vorlage eintragen, beispielsweise einen Verwendungszweck.
- ▶ Auswahlfeld "Thema": Hier kann ein Thema zur Vorlage vorgegeben werden. Dieses Thema wird dann automatisch auch beim daraus erstellten Dokument eingetragen, damit die Dokumente thematisch sortiert werden können.
- ▶ "Angaben zum Dokument": Hier können Sie abweichend vom Standard einen anderen Dokumentordner und Dateinamen vergeben sowie den Dateityp festlegen. Damit können Sie zum Beispiel alle Rechnungen automatisch in einem bestimmten Rechnungsordner abweichend vom Standard-Dokumenteordner ablegen.
Tip: Sämtliche verfügbaren Platzhalter (Bericht "Alle Textmarken und Platzhalter") können auch in diesem vorgegebenen Dokumentnamen verwendet werden!
- ▶ "Termin festlegen": Zur Vorlage können Sie noch einen Termin definieren, entweder in X Tagen nach Erstellung des Dokuments aus der Vorlage, oder zum Monatsende. Dieser Termin wird in die Terminliste eingetragen, sobald Sie die Vorlage über die Korrespondenz-Funktion benutzt haben.
- ▶ "E-Mail-Aktionen": Wenn das erstellte Dokument automatisch per E-Mail an einen oder mehrere vorbestimmte Empfänger versendet werden soll.
- ▶ "weitere Dokument-Aktionen": wie beispielsweise das Dokument automatisch per FTP versenden oder eine bestimmte Anwendung öffnen.

Mit der Schaltfläche **Öffnen** oder direkt mit einem Doppelklick auf eine bestimmte Vorlagedatei in der Liste können Sie die markierte Vorlage direkt zur Ansicht oder zum Bearbeiten öffnen. Dabei wird automatisch die mit der Dateiendung der Vorlage verknüpften Anwendung gestartet.

Mit **Löschen** oder mit der "Entf"-Taste können Sie die markierten Vorlagen löschen. Dabei wird zuerst der Eintrag in FeWo24 gelöscht. Bestätigen Sie dann, dass auch die Dateien gelöscht werden sollen, werden auch die Dateien dazu gelöscht.

Mit der kleinen Symbol-Schaltfläche "Vorlagen prüfen" können Sie überprüfen, ob alle angezeigten Vorlagen auch wirklich vorhanden sind. Es kann nämlich vorkommen, dass eine Vorlage nicht in dem Ordner ist, der als Vorlagenordner angegeben wurde. Nicht existierende Vorlagen werden dann rot markiert.

Das Einbinden von neuen Vorlagen

1. Über die Schaltfläche **Neueingabe** können Sie eine einzelne neue Vorlage hinzufügen. Folgende Schritte sind dafür notwendig:

1. Zuerst achten Sie darauf, dass Sie die passende Dokumentart und Kategorie für die neue Vorlage gewählt haben.
2. Dann klicken Sie auf die Schaltfläche **Neueingabe** und entscheiden, ob Sie die markierte Vorlage kopieren möchten oder nicht. Wenn Sie die markierte Vorlage kopieren, wird diese unter dem Dateinamen "Kopie von xy" kopiert.
3. Es öffnet sich das Fenster "Neue Vorlage". Hier geben Sie eine passende Bezeichnung für die Vorlage in das Feld "Bezeichnung" ein. Falls Sie NICHT kopiert haben, wählen Sie die Vorlage über die kleine Symbol-Schaltfläche hinter dem Feld "Vorlagedatei" aus. Über die zweite kleine Schaltfläche mit Blatt Papier und Lupe neben dem Feld "Vorlagedatei" können Sie die Vorlagedatei mit der damit verknüpften Anwendung zum Bearbeiten öffnen.
 Zur Vorlage können Sie noch einen Termin definieren, entweder in X Tagen nach Erstellung des Dokuments aus der Vorlage, oder zum Monatsende. Dieser Termin wird in die Terminliste eingetragen, sobald Sie die Vorlage über die Korrespondenz-Funktion benutzt haben.

2. Über die Symbol-Schaltfläche "Vorlagen aus einem Ordner hinzufügen" können Sie direkt aus einem beliebigen Ordner mit Vorlagedateien die darin enthaltenen Vorlagen hinzufügen.

Hinweis: Bevor Sie auf die Schaltfläche klicken, achten Sie bitte darauf, dass Sie die passende Dokumentart und Kategorie gewählt haben.

Es ist zu beachten, dass Sie hier lediglich den Ordner, der die Vorlagen enthält, wählen können. Enthält der Ordner mehrere Vorlagen der gewählten Dokumentart, werden all diese hinzugefügt. Bereits existierende Vorlagen werden allerdings nicht noch einmal hinzugefügt, es entstehen also keine doppelten Einträge.

3. Über Drag and Drop

Sie können bereits bestehende Vorlagen schnell und komfortabel mittels Drag/Drop in die Vorlagenverwaltung eintragen. Dabei können Sie einzelne oder gleich mehrere Vorlagen einbinden.

So geht das:

1. Öffnen Sie die Vorlagenverwaltung. Achten Sie dabei darauf, dass Sie die passende Dokumentart und Kategorie für die neuen Vorlagen gewählt haben.
2. Starten Sie das Programm auf Ihrem Rechner, das Dateien anzeigt und die Drag/Drop-Funktion ebenfalls unterstützt. Das kann zum Beispiel der bei Windows mitgelieferte Windows Explorer sein.
3. Öffnen Sie den Ordner, in dem sich die Vorlage oder die Vorlagen befinden, die Sie in die Vorlagenverwaltung hinzufügen möchten.
4. Markieren Sie die gewünschten Dateien. Um mehrere Dateien zu markieren, halten Sie die "Strg"-Taste gedrückt während Sie diese mit der linken Maustaste je einmal anklicken. Halten Sie immer die linke Maustaste gedrückt und ziehen Sie die markierten Dateien am Mauszeiger auf die Programm-Schaltfläche von FeWo24 in der Taskleiste (untere Leiste in Windows, in der auch der Windows-"Start"-Knopf und die Uhrzeit angezeigt wird). Halten Sie dabei die linke Maustaste stets gedrückt. Nun wird FeWo24 automatisch maximiert und wieder im Vordergrund angezeigt.
5. Ziehen Sie die Markierung mit den Dateinamen irgendwo auf die geöffnete Vorlagenverwaltung. Dort können Sie die linke Maustaste loslassen und die Dateien werden automatisch hinzugefügt. Die Vorlagenverwaltung überprüft dann automatisch, ob alle Vorlagen auffindbar sind. Es kann nämlich vorkommen, dass eine Vorlage nicht in dem Ordner ist, der als ihr Vorlagenordner angegeben wurde. Fehlerhafte Vorlagen werden dann rot markiert.

Allgemeine Funktionen einer Vorlage

Die Hauptfunktion einer Vorlage ist natürlich, gleichlautenden Inhalt immer wieder verwenden zu können und aus dieser Vorlage zu einem bestimmten gewählten Empfänger ein Dokument zu erzeugen, den Inhalt der Vorlage ergänzt mit den Daten des Empfängers - sei es ein Word-Dokument, eine E-Mail, ein PDF-Formular oder ein anderes Dokument.

Details zur Vorlage

- ▶ Feld "Bezeichnung": Geben Sie hier eine passende Bezeichnung für die Vorlage ein.
- ▶ Über den ersten der beiden kleinen Schaltflächen direkt neben dem Feld "Vorlagedatei" können Sie eine neue Vorlage wählen und bestätigen die Datei mit Klick auf die Schaltfläche **Öffnen**.
- ▶ Über die zweite kleine Schaltfläche mit Blatt Papier und Lupe neben dem Feld "Vorlagedatei" können Sie die Vorlagedatei mit der damit verknüpften Anwendung zum Bearbeiten öffnen.
- ▶ Feld "Bemerkung": Hier können Sie eine passende Bemerkung zur Vorlage eintragen, beispielsweise einen Verwendungszweck.
- ▶ Auswahlfeld "Thema": Hier kann ein Thema zur Vorlage vorgegeben werden. Dieses Thema wird dann automatisch auch beim daraus erstellten Dokument eingetragen, damit die Dokumente thematisch sortiert werden können.

Angaben zum Dokument

- ▶ Hier kann etwas eingegeben werden, wenn ein vom Standard abweichender Dokumentordner oder Dateiname oder Datei-Erweiterung festgelegt werden soll. Geben Sie nichts ein, dann wird jeweils ein Standardwert verwendet.
Tip: Sämtliche verfügbaren Platzhalter (Bericht "Alle Textmarken und Platzhalter") können auch in diesem vorgegebenen Dokumentnamen verwendet werden!
- ▶ Außerdem kann festgelegt werden, dass das erstellte Dokument zusätzlich als Verknüpfung auf den Desktop gelegt wird. Dabei wird unterschieden, ob das Dokument beim Empfänger gespeichert wird oder nicht: Wird das Dokument beim Empfänger gespeichert, dann wird nur eine Verknüpfung zum gespeicherten Dokument auf den Desktop abgelegt. Wird das Dokument nicht gespeichert, dann wird das Dokument direkt auf dem Desktop erstellt.
- ▶ Zuletzt kann noch ein vom Standarddrucker abweichender Drucker festgelegt werden, wenn zum Drucken des aus dieser Vorlage erstellten Dokuments ein bestimmter Drucker verwendet werden soll.

Dazu gibt es noch folgende weitere Funktionen und Aktionen, die bei einer Vorlage definiert werden können, und die dann mit Verwendung dieser Vorlage automatisch ausgeführt werden:

Termin festlegen

Zur Vorlage können Sie noch einen Termin definieren, entweder in X Tagen nach Erstellung des

Dokuments aus der Vorlage, oder zum Monatsende. Dieser Termin wird in die Terminliste eingetragen, sobald Sie die Vorlage über die Korrespondenz-Funktion benutzt haben. Wird hier ein Bearbeiter ausgewählt, dann wird dieser Bearbeiter auch beim neuen Termin eingetragen. Ansonsten wird immer der jeweils aktuelle Bearbeiter im neuen Termin verwendet.

E-Mail-Aktionen

Wenn das erstellte Dokument automatisch per E-Mail an einen oder mehrere vorbestimmte Empfänger versendet werden soll:

- ▶ E-Mail-Konto: Wird hier ein E-Mail-Konto ausgewählt, dann wird dieses zum Versand der E-Mail als Absender verwendet. Ansonsten wird das zuletzt verwendete E-Mail-Konto als Absender verwendet. In jedem Fall kann der Absender aber noch direkt vor dem Versenden der E-Mail geändert werden.
- ▶ Empfänger: Werden hier ein oder auch mehrere durch Komma getrennte E-Mail-Adressen als Empfänger eingetragen, dann wird die E-Mail an diese Adressen versendet. Ansonsten an die durch den Korrespondenz-Empfänger bestimmte E-Mail-Adresse. Auch hier gilt: In jedem Fall kann Empfänger noch direkt vor dem Versenden der E-Mail geändert werden.
- ▶ Vorlagedatei: Die Angabe dieser Vorlagedatei macht nur Sinn, wenn ein anderes Dokument, z.B. ein Word-Dokument, direkt nach der Erstellung automatisch als E-Mail-Anhang versendet werden soll. Dann können Sie hier angeben, welche Vorlage für die E-Mail dazu verwendet werden soll.

weitere Dokument-Aktionen

- ▶ FTP-Konto: Soll das aus dieser Vorlage erstellte Dokument sofort per FTP verschickt werden, dann geben Sie hier das FTP-Konto an, welches zum Transferieren der Datei verwendet werden soll.
- ▶ Dateiname: Hier können Sie dann angeben, welchen Dateinamen dieses Dokument auf dem FTP-Server erhalten soll. Wird hier nichts angegeben, dann bleibt der Dateiname unverändert so, wie er erstellt wurde.
- ▶ Anwendung: Hier können Sie eine beliebige Anwendung wählen, die nach dem Erstellen des Dokuments automatisch gestartet werden soll, beispielsweise zum sofortigen weiter Bearbeiten des Dokuments mit einer bestimmten Anwendung. Den Datenamen des erzeugten Dokuments übergeben Sie mit einem Parameter "%1", also z.B. "C:\Programme\MeineAnwendung %1". Dann wird die Anwendung gestartet und als Parameter gleich das erstellte Dokument übergeben.
- ▶ Signaturschablone: Die Angabe der Signaturschablone macht nur Sinn beim Erstellen eines PDF-Dokuments und wenn Sie das Unterschrifts-PAD "StepOver Signature PAD" installiert haben. Dann können Sie hier angeben, welche Signaturschablone zum Unterschreiben des erstellten PDF-Dokuments verwendet werden soll.

Besonderheiten einer Wordvorlage

Grundlegendes

Eine Word-Vorlage kann Variablen enthalten, die Sie Ihren Anforderungen entsprechend verwenden können, wahlweise als Textmarken (empfohlen) oder als Platzhalter. Eine Variable ist aus dem Tabellennamen und einem Feldnamen zusammengesetzt (z.B.: GAESTENAME bzw. <GAESTENAME>) und stellt die Verbindung zwischen den FeWo24-Daten und der Vorlage her.

Hinweis: Es ist abhängig davon, aus welcher Liste aus (z.B. Gästeliste), die Vorlage gebraucht wird. Je nach Liste stehen unterschiedliche Variablen zur Verfügung. Zu Ihrer Unterstützung lassen sich aus jeder Liste alle möglichen Variablen (Platzhalter und Textmarken) über den mitgelieferten Bericht "Alle Textmarken und Platzhalter" anzeigen.

Verwendung der Variablen als Textmarken

Gehen Sie dazu mit der Einfügemarke an eine beliebige Stelle im Text oder markieren ein Wort oder Satz im Text und wählen dann "Einfügen" - "Textmarke". Als Name der Textmarke verwenden Sie den entsprechend gewünschten Feldnamen, also z.B. GAESTENAME, hier aber NICHT eingeschlossen in die < und > Zeichen.

Hinweis: Obwohl jede Textmarke innerhalb einer Vorlage eindeutig sein muss, kann ein bestimmtes Feld auch mehrfach in einer Vorlage verwendet werden, indem jeweils an die Textmarke mit einem Unterstrich "_" eine laufende Nummer angehängt wird.

Beispiel: Für eine 2. Textmarke GAESTENAME kann die Textmarke GAESTENAME_1, dann GAESTENAME_2 usw. verwendet werden. Es können also jeweils 10 Textmarken mit demselben Feldinhalt verwendet werden.

Verwenden Sie eine Word-Vorlage mit Textmarken, dann geht Word beim Ersetzen der Textmarken so vor: Haben Sie für die Textmarke nur die Einfügemarke an eine Stelle positioniert, dann wird an dieser Stelle der Feldinhalt eingetragen. Haben Sie als Textmarke einen Text markiert, dann wird der markierte Text mit dem Feldinhalt ersetzt.

Hinweis: Sie sollten genau prüfen, ob der Text, der zum Definieren der Textmarke markiert ist, wirklich so durch den späteren Feldinhalt ersetzt werden soll. Nicht dass versehentlich gewünschter Brieftext beim Erstellen des Briefes verschwindet, weil dieser Text unbeabsichtigt Teil einer Textmarke ist.

Die Arbeit mit Textmarken, Beispiel in MS Word 2000

Textmarke löschen:

1. Markieren Sie den Platzhalter mit den "< >". Wählen Sie im Hauptmenüpunkt "Einfügen" die Funktion "Textmarke". Es öffnet sich das Fenster "Textmarke".
2. Im Fenster "Textmarke" ist die Variable, die hinter dem markierten Platzhalter steht, bereits markiert. Klicken Sie auf die Schaltfläche **Löschen**.
3. Nun können Sie in der Vorlage auch den Platzhalter dazu löschen ("Entf"-Taste).

Textmarke ändern:

1. Markieren Sie den Platzhalter mit den "< >". Wählen Sie im Hauptmenüpunkt "Einfügen" die Funktion "Textmarke". Es öffnet sich das Fenster "Textmarke".
2. Im Fenster "Textmarke" ist die Variable, die hinter dem markierten Platzhalter steht, bereits markiert. Klicken Sie auf die Schaltfläche **Löschen**.
3. Schreiben Sie in das nun leere Eingabefeld die gewünschte Variable hinein und klicken Sie auf die Schaltfläche **Hinzufügen**.
4. Nun können Sie in der Vorlage den Platzhalter löschen und durch einen neuen ersetzen.

Neue Textmarke einfügen:

1. Schreiben Sie in die Vorlage einen Platzhalter hinein. Der Platzhalter stellt noch KEINE Verbindung zwischen MS Word und FeWo24 dar, deshalb ist es nicht wirklich wichtig, wie er lautet. Empfohlen wird allerdings, als Platzhalter den Namen der Textmarke zu verwenden.
2. Markieren Sie den Platzhalter und wählen Sie im Hauptmenüpunkt "Einfügen" die Funktion "Textmarke". Es öffnet sich das Fenster "Textmarke".
3. In das Eingabefeld des Fensters "Textmarke" die gewünschte Variable eintragen und auf die Schaltfläche **Hinzufügen** klicken. Zu Ihrer Unterstützung lassen sich alle möglichen Variablen (Platzhalter und Textmarken) über den mitgelieferten Bericht "Alle Textmarken und Platzhalter" in einer Liste ausgeben.

Textmarken kontrollieren:

1. Klicken Sie auf den Hauptmenüpunkt "Einfügen" und wählen Sie die Funktion "Textmarke". Es öffnet sich das Fenster "Textmarke".
2. Das Fenster "Textmarke" enthält alle in der Vorlage verwendeten Variablen. Doppelklicken Sie in der Liste auf eine Variable, dann wird in der im Hintergrund geöffneten Vorlage der Bereich markiert, der durch die Variable ersetzt wird.
3. Doppelklicken Sie so der Reihe nach auf alle angezeigten Variablen, dann sehen Sie jeweils durch die Markierung, ob die Textmarke korrekt definiert ist oder nicht.

Verwendung der Variablen als Platzhalter

Anstelle der Textmarken können auch Platzhalter verwendet werden.

Vorteil: etwas einfacher in der Handhabung.

Nachteil: Word ist deutlich langsamer beim Ersetzen von Platzhaltern als beim Ersetzen von Textmarken.

Dazu schreiben Sie einfach an einer beliebigen Stelle im Text den gewünschten Platzhalter (die Variable eingeschlossen in die < und > Zeichen, z.B.: <GAESTENAME>).

Hinweis: Textmarken und Platzhalter können NICHT gemischt verwendet werden. Haben Sie irgendwo in einer Vorlage eine Textmarke platziert, dann werden nur Textmarken und keine Platzhalter gesucht und ersetzt.

Besonderheiten einer E-Mail-Vorlage

Die Möglichkeiten der Vorlagedatei

1. Der Betreff einer E-Mail (Subject) kann auch aus der E-Mail-Vorlagedatei automatisch gefüllt werden, indem in der ersten Zeile der Vorlagedatei `$Subject$` oder `$Betreff$` und dahinter der Text des Betreffs eingetragen wird.

Beispiel:

`$Betreff$` Dieser Betreff wird automatisch aus der Vorlagedatei übernommen.

2. Auch beliebig viele Anlagen zu einer E-Mail (Attachments) können direkt in der E-Mail-Vorlagedatei definiert werden. Diese Dateien werden dann der E-Mail automatisch als Dateianhang hinzugefügt. Dazu wird in der Vorlagedatei je gewünschter Anlage eine Zeile `$Anlage$` oder `$Anhang$` und dahinter der Dateiname des Anhangs eingetragen.

Beispiel:

`$Anhang$ C:\FeWo24\fewo24.mdb`

`$Anhang$ C:\FeWo24\Logbuch\fewo24.log`

Zudem gibt es weitere Möglichkeiten für automatische Anhänge, zum einen für das jeweils aktuelle Dokument, also das neueste Dokument beim Empfänger. Das geht einfach mit mit `$Anhang$ [AKTUELLESDOKUMENT]`.

Die zweite Möglichkeit ist die Angabe einer Kategorie, dazu tragen Sie in der Vorlagedatei ein: `$Anhang$ [KATEGORIE:Kategoriebezeichnung]`. Dann wird das neueste Dokument mit dieser Kategoriebezeichnung beim Empfänger gesucht und als Anhang verwendet. Gibt es kein Dokument mit dieser Kategorie beim Empfänger, dann wird automatisch in der Gesamtliste das neueste Dokument mit dieser Kategorie gesucht, beispielsweise für allgemeine Informationen wie Anfahrtsplan oder AGBs oder ähnliches.

Beispiel:

Sie versenden immer E-Mails mit einem Vertrag, einer Rechnung und dazu Ihre AGBs. Dann steht in der Vorlagedatei z.B.:

`$Anhang$ [KATEGORIE:Rechnungen]`

`$Anhang$ [KATEGORIE:Vertrag]`

`$Anhang$ [KATEGORIE:AGB]`

Ähnlich wie nach Kategorie kann ein Dokument auch nach einem bestimmten Thema, Betreff oder Bemerkung gesucht und automatisch angehängt werden.

Beispiel:

`$Anhang$ [THEMA:Rechnung]`

`$Anhang$ [BETREFF:*Vertrag*]`

`$Anhang$ [BEMERKUNG:*Das steht irgendwo in den Bemerkungen*]`

Hinweis: Voraussetzung ist, dass es jeweils ein Dokument mit dieser Kategorie, Thema, Betreff oder Bemerkung gibt, entweder beim Empfänger oder woanders, zum Beispiel bei den Stammdaten.

3. In der E-Mail-Vorlagedatei kann mit `$MailTo$` oder `$Empfaenger$` ein abweichender Empfänger festgelegt werden. Dann erhält nicht der eigentlich gewählte Empfänger die E-Mail - dessen Daten stehen aber weiterhin zum Befüllen der E-Mail-Variablen zur Verfügung - sondern der abweichende Empfänger wie angegeben.

Beispiel:

`$Empfaenger$ info@ezSoftware.de`

4. Oder Sie verwenden den ursprünglich gewählten Empfänger, möchten aber zudem eine Kopie der E-Mail an einen weiteren Adressaten senden. Dazu können Sie in der Vorlagedatei mit `$CCopy$` oder `$Kopie$` eine E-Mail-Adresse angeben, wohin dann jeweils eine Kopie der E-Mail versendet wird.

Beispiel:

`$Kopie$ info@ezSoftware.de`

5. Nach dem Versenden der E-Mail soll ein automatischer Hinweis erscheinen, der den Benutzer an eine wichtige Sache erinnert? Dazu können Sie mit der Angabe `$Hinweis$` in der E-Mail-Vorlagedatei einen Hinweistext festlegen, der dann nach dem Versenden einer E-Mail aus dieser Vorlagedatei automatisch angezeigt wird.

Beispiel:

`$Hinweis$ Jetzt bitte sofort diese wichtige Sache erledigen!`

6. Außerdem kann der Betreff der E-Mail sowie der eigentliche E-Mail-Text in der Vorlagedatei verschiedene Variablen (Platzhalter) enthalten, z.B. für Name, Anschrift und Briefanrede des Empfängers. Diese werden dann beim Versenden der E-Mail mit den Daten des jeweiligen Empfängers ersetzt. Eine Variable steht in eckigen Klammern "`< >`" und ist aus dem Tabellennamen und einem Feldnamen zusammengesetzt (z.B.: `<GAESTENAME>`). Zu Ihrer Unterstützung lassen sich alle möglichen Variablen (Platzhalter und Textmarken) über den mitgelieferten Bericht "Alle Textmarken und Platzhalter" in einer Liste ausgeben.

Besonderheiten einer PDF-Formularvorlage

Eine PDF-Formularvorlage kann Variablen enthalten, die als Textmarken zu den Formularfeldern definiert werden können. Eine Variable ist aus dem Tabellennamen und einem Feldnamen zusammengesetzt (z.B.: GAESTENAME).

Hinweis: Zu Ihrer Unterstützung lassen sich alle möglichen Variablen (Platzhalter und Textmarken) über den mitgelieferten Bericht "Alle Textmarken und Platzhalter" in einer Liste ausgeben.

Setzen von Textmarken

1. Öffnen Sie die PDF-Formularvorlage (.pdt-Datei) mit dem mitgelieferten Programm 'pdfFormular.exe'.
2. Die Formularvorlage wird analysiert und alle enthaltenen Formularfelder in einer Liste angezeigt.
3. In der rechten Spalte dieser Liste tragen Sie bei den gewünschten Formularfeldern die entsprechenden Textmarken ein.
4. Als Name der Textmarke verwenden Sie auch hier den entsprechend gewünschten Feldnamen, also z.B. GAESTENAME, **nicht** eingeschlossen in die < und > Zeichen.
5. Zum Speichern der so geänderten PDF-Formularvorlage klicken Sie auf die Schaltfläche **PDF-Formular speichern**.

Hinweis: Bei PDF-Formularen muss - anders als bei Word-Vorlagen - eine Textmarke **nicht eindeutig** sein, kann also innerhalb des Formulars auch mehrfach vorkommen.

Bildfolge: verknüpfte Anwendung

Im Fenster "PDF-Vorlage bearbeiten" klicken Sie auf die bunte Schaltfläche "Vorlagedatei zum Bearbeiten öffnen".

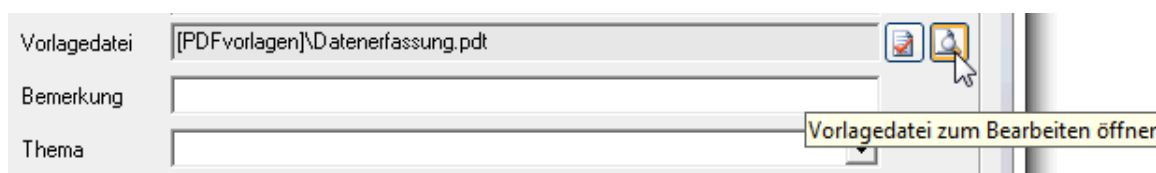

Ist diese Dateierweiterung .pdt noch nicht mit einer Anwendung verknüpft erscheint ein Fenster zur Auswahl einer Anwendung. Selektieren Sie "Programm aus einer Liste installierter Programme auswählen" und klicken dann auf **OK**.

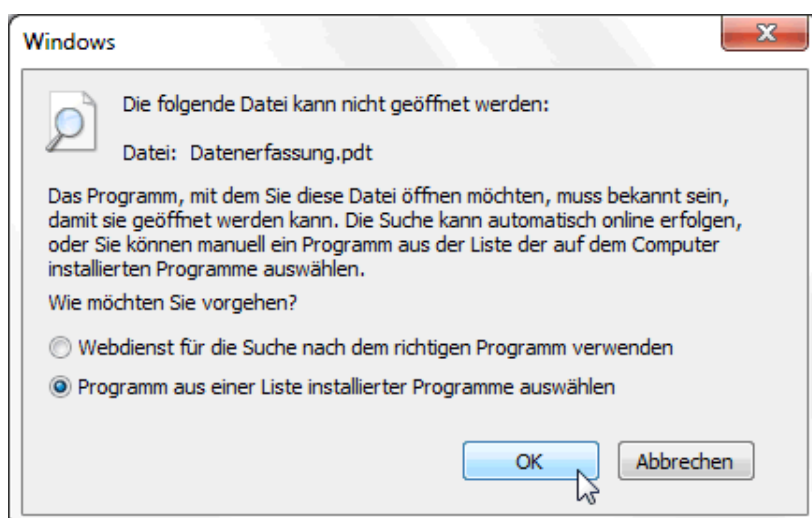

Im nun erscheinenden Fenster "Öffnen mit" klicken Sie auf die Schaltfläche **Durchsuchen...**

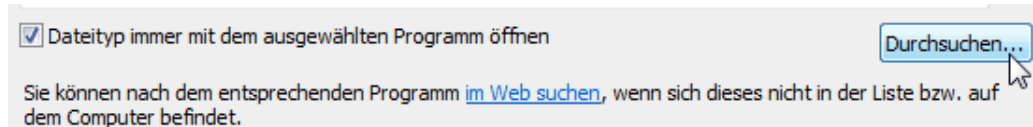

Wechseln Sie in den FeWo24-Installationsordner, z.B. C:\Programme (x86)\FeWo24 bzw. C:\Program Files (x86)\FeWo24

Hier suchen und selektieren Sie die Anwendung "pdfFormular" und klicken auf **Öffnen**.

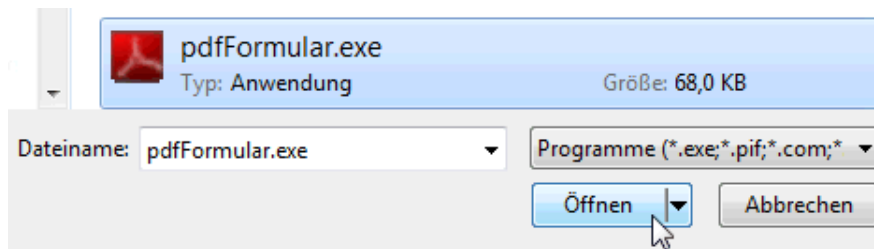

Wieder im Fenster "Öffnen mit" ist nun diese Anwendung eingetragen: "PDF-Formular analysieren und Textmarken setzen".

Wählen Sie diese Anwendung aus, selektieren den Punkt "Dateityp immer mit dem ausgewählten Programm öffnen" und klicken zur Bestätigung auf **OK**.

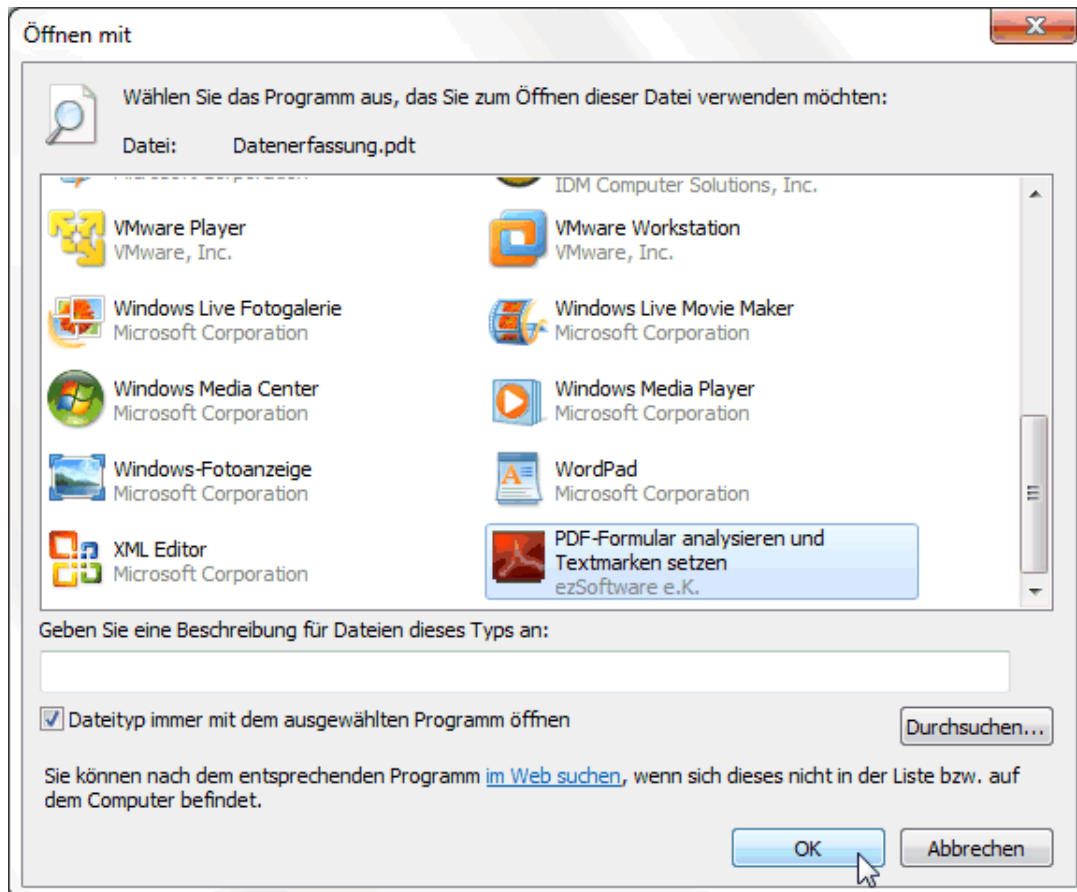

Nun öffnet sich die gewählte PDF-Vorlagedatei (.pdt) mit der neu verknüpften Anwendung "pdfFormular.exe" und die Textmarken können an die gewünschten Formularfelder gesetzt werden.

C:\ProgramData\ezContact\Vorlagen\PDF\Datenerfassung.pdt

Formularfeld: aktueller Name	Formularfeld: Beschreibung	Formularfeld: Textmarke
PartnerName	PartnerName	PartnerName
AdressenVorname	AdressenVorname	AdressenVorname
PartnerVorname	PartnerVorname	PartnerVorname
AdressenStrasse	AdressenStrasse	AdressenStrasse
AdressenPLZ	AdressenPLZ	AdressenPLZ
AdressenWohnort	AdressenWohnort	AdressenWohnort
AdressenGeschlecht	AdressenGeschlecht	AdressenGeschlecht
PartnerGeschlecht	PartnerGeschlecht	PartnerGeschlecht
AdressenName	AdressenName	AdressenName
AdressenGeburtsname	AdressenGeburtsname	AdressenGeburtsname
PartnerGeburtsname	PartnerGeburtsname	PartnerGeburtsname
AdressenGeburtsort	AdressenGeburtsort	AdressenGeburtsort
PartnerGeburtsort	PartnerGeburtsort	PartnerGeburtsort
AdressenGeburtsstag	AdressenGeburtsstag	AdressenGeburtsstag
PartnerGeburtsstag	PartnerGeburtsstag	PartnerGeburtsstag
AdressenAlter	AdressenAlter	AdressenAlter
PartnerAlter	PartnerAlter	PartnerAlter
AdressenTelefon	AdressenTelefon	AdressenTelefon
PartnerTelefon	PartnerTelefon	PartnerTelefon
AdressenMobil	AdressenMobil	AdressenMobil
PartnerMobil	PartnerMobil	PartnerMobil
AdressenEMail	AdressenEMail	AdressenEMail
PartnerEMail	PartnerEMail	PartnerEMail
AdressenBeruf	AdressenBeruf	AdressenBeruf
PartnerBeruf	PartnerBeruf	PartnerBeruf
AdressenBerufsstatus	AdressenBerufsstatus	AdressenBerufsstatus
PartnerBerufsstatus	PartnerBerufsstatus	PartnerBerufsstatus
AdressenArbeitgeber	AdressenArbeitgeber	AdressenArbeitgeber
PartnerArbeitgeber	PartnerArbeitgeber	PartnerArbeitgeber
AdressenAusweisNr	AdressenAusweisNr	AdressenAusweisNr
PartnerAusweisNr	PartnerAusweisNr	PartnerAusweisNr
AdressenAusweisBis	AdressenAusweisBis	AdressenAusweisBis

PDF-Formular einlesen PDF-Formular speichern Schliessen

E-Mails empfangen

Beim E-Mail-Empfang werden zuerst die E-Mails auf dem Server analysiert - die sogenannte **Header-Analyse** - und das Ergebnis in den Listen 'Empfangen' und 'Löschen' angezeigt. Nun können E-Mails problemlos und in aller Ruhe von einer Liste in die andere verschoben werden, wenn beispielsweise E-Mails gelöscht werden sollen, die laut Analyse empfangen werden würden. Im zweiten Schritt werden die E-Mails dann wie angegeben verarbeitet, also empfangen oder gelöscht.

So geht das:

1. Starten des E-Mail-Empfang aus dem Hauptmenü "Gast" mit "E-Mails" - "E-Mails empfangen...".
2. Auswahl des gewünschten E-Mail-Kontos, falls mehrere Konten definiert wurden.
3. Start der Analyse durch Klick auf die Schaltfläche **1. Schritt: E-Mail-Informationen vom Server holen**. Nun werden die E-Mail-Informationen (Header) vom Server gelesen, die Header-Analyse durchgeführt und in die Listen übertragen.
4. Kontrollieren und evtl. Korrigieren der angezeigten Analyse-Ergebnisse in den Listen 'Empfangen' und 'Löschen'. Dabei können mit Drag und Drop (linke Maustaste) oder mit der Leertaste die E-Mails von einer zur anderen Liste verschoben werden. Soll eine E-Mail empfangen UND gelöscht werden, dann geht dies mit Strg+Leertaste. Aus beiden Listen entfernen, also auf dem Server belassen geht durch Löschen (Taste Entf.) in der Liste 'Empfangen'.
5. Empfehlenswert ist auch, anhand der Analyse-Ergebnisse die E-Mail-Filter bzw. die zur Validierung und in der Blacklist eingetragenen E-Mail-Adressen zu korrigieren oder zu ergänzen. Dazu können Sie mit Strg+F herausfinden, welcher E-Mail-Filter für das aktuelle Analyse-Ergebnis verantwortlich ist, mit Strg+H sehen Sie, wie der E-Mail-Header der markierten E-Mail aussieht.
6. Auswahl der nun gewünschten Aktionen 'E-Mails empfangen' und/oder 'E-Mails löschen' durch Markieren der entsprechenden Kästchen unten.
7. Start der gewählten Aktionen durch Klick auf die Schaltfläche **2. Schritt: E-Mails vom Server empfangen bzw. löschen**. Nun wird bei jeder einzelnen E-Mail die entsprechende Aktion 'Empfangen', 'Löschen' oder 'auf dem Server belassen' durchgeführt.
8. Prüfen der gelöschten E-Mails im Reiter 'Log' und endgültiges Entfernen hier durch Löschen der Liste oder der einzelnen Einträge. Bei irrtümlich gelöschten E-Mails kann eine E-Mail an den Absender mit der Bitte um eine neue Versendung der E-Mail erzeugt werden.

Prinzipieller Ablauf der Header-Analyse

Um die E-Mails auf dem POP3-Server analysieren zu können wird nachfolgend beschriebener Prozess durchlaufen:

1. Wenn in den Einstellungen gewählt: automatisches Herstellen der DFÜ-Verbindung (Anwahl).
2. Verbinden mit dem POP3-Server.
3. Abholen der Informationen (sogenannte E-Mail-Header) sämtlicher auf dem Server befindlicher E-Mails. Die E-Mails selbst werden dabei NICHT abgeholt.
4. Trennen vom POP3-Server.
5. Durchführen der eigentlichen Header-Analyse (siehe unten).
6. Speichern der E-Mail-Header mit Analyse-Ergebnis bzw. der daraus resultierenden Aktionen in den Listen 'Empfangen' und 'Löschen'.
7. Wenn die DFÜ-Verbindung vorher aufgebaut wurde, automatisches Trennen der DFÜ-Verbindung (auflegen).

Die Header-Analyse nun durchläuft mehrere Schritte, von denen einige durch entsprechende Änderung der Parameter (E-Mail-Filter und Blacklist) wesentlich beeinflusst werden können:

1. Prüfen des E-Mail-Headers gegen alle als 'Virenfilter' definierten E-Mail-Filter. Wenn einer der Virenfilter zutrifft, dann wird die dort festgelegte Aktion (in der Regel 'Löschen') bei der betreffenden E-Mail vermerkt und die Analyse dieses E-Mail-Headers nicht weiter fortgesetzt.
2. Prüfen der im E-Mail-Header eingetragenen E-Mail-Adresse (Absender) gegen alle bekannte E-Mail-Adressen. Wenn der Absender dort eingetragen ist, dann wird die betreffende E-Mail als erwünscht deklariert und somit als Aktion 'Empfangen' vermerkt und die Analyse dieses E-Mail-Headers nicht weiter fortgesetzt.
3. Prüfen der im E-Mail-Header eingetragenen E-Mail-Adresse (Absender) gegen alle in der Blacklist eingetragenen E-Mail-Adressen. Wenn der Absender dort eingetragen ist, dann wird die betreffende E-Mail als unerwünscht deklariert und somit als Aktion 'Löschen' vermerkt und die Analyse dieses E-Mail-Headers nicht weiter fortgesetzt.
4. Prüfen des E-Mail-Headers gegen alle als 'Validierung' definierten E-Mail-Filter. Wenn einer der Filter zutrifft, dann wird die dort festgelegte Aktion (in der Regel 'Empfangen' oder 'Empfangen und Löschen') bei der betreffenden E-Mail vermerkt und die Analyse dieses E-Mail-Headers nicht weiter fortgesetzt.
5. Prüfen des E-Mail-Headers gegen alle als 'Invalidierung' definierten E-Mail-Filter. Wenn einer der Filter zutrifft, dann wird die dort festgelegte Aktion (in der Regel 'Löschen' oder 'auf dem Server belassen') bei der betreffenden E-Mail vermerkt und die Analyse dieses E-Mail-Headers nicht weiter fortgesetzt.
6. Wenn keiner der E-Mail-Filter oder E-Mail-Adressen zur Validierung bzw. Blacklist auf den E-Mail-Header zutrifft, dann wird als Aktion 'Empfangen' gewählt.

E-Mail-Filter zur Analyse

Mit den **E-Mail-Filtern** bietet FeWo24 2.6.2 eine komfortable Möglichkeit, unerwünschte E-Mails bereits auf dem Server zu identifizieren und direkt auf dem Server zu löschen, ohne dass die E-Mails dabei überhaupt auf Ihren Rechner gelangen, mit den allzu bekannten Gefahren der Viren und Würmer.

Zu Ihrer Unterstützung werden bereits einige E-Mail-Filter für die Analyse vordefiniert mitgeliefert, die beliebig erweitert oder geändert werden können.

Filterarten

Es gibt drei verschiedene Filterarten, die sich aber weder durch den Inhalt oder die angebotenen Möglichkeiten noch in der Art der Definition oder der Funktionsweise voneinander unterscheiden. Der Unterschied besteht lediglich in der Reihenfolge der Verwendung im Analysevorgang, hat dadurch aber prägnante Auswirkungen auf das Analyse-Ergebnis.

Diese drei Filterarten werden dabei unterschieden:

Virenfilter

Alle als Virenfilter deklarierten Filter werden im Analysevorgang als erstes zur Prüfung eines E-Mail-Headers verwendet. Damit haben Sie Gelegenheit, noch VOR der Prüfung nach validierten E-Mail-Adressen bestimmte E-Mails als unerwünscht zu markieren. Der Grund ist, dass ja auch von bekannten E-Mail-Adressen Viren-E-Mails verschickt werden können, ohne Wissen und Absicht des Absenders.

Dieser Virenfilter sollte also nur ganz gezielt zum Löschen von eindeutig als virenverseucht bekannte E-Mails verwendet werden.

Validierung

Diese Filter werden nach der Prüfung der E-Mails anhand des E-Mail-Absenders (bekannte E-Mail-Adressen und Blacklist) verwendet. Also E-Mails von unbekanntem Absendern und solche, die nicht bereits durch die Blacklist als unerwünscht und damit als zu löschend markiert wurden, werden nun anhand der Validierungs-Regeln geprüft.

Diese Filterart sollte dazu verwendet werden, anhand bestimmter Regeln, z.B. eines bestimmten Betreffs, E-Mails als erwünscht zu erkennen.

Invalidierung

Das ist die wohl am häufigsten verwendete Filterart. Diese Filter werden im Analysevorgang als letztes verwendet und dienen wiederum dazu, anhand bestimmter Kriterien unerwünschte E-Mails zu identifizieren.

Felder

Zur Beschreibung der Bedingungen eines E-Mail-Filters stehen sämtliche im E-Mail-Header stehenden Informationen als Felder zur Verfügung. Bis zu 8 Bedingungen können je E-Mail-Filter definiert werden, wobei diese wahlweise alle mit logischem 'UND' oder 'ODER' verknüpft werden.

Feldname	Bedeutung
SIZE	Die Größe einer Nachricht in Bytes. Textnachrichten sind normalerweise selten größer als 10000 Bytes. Größere Nachrichten enthalten also meistens einen Anhang und sind möglicherweise ein Indiz für einen Virus.
MAILDATE	Informationen über das Datum einer Nachricht.
MAILTIME	Informationen über die Uhrzeit einer Nachricht.
MAILFROM	Der Absender der Nachricht. Oftmals enthält die Absenderadresse neben der E-Mail-Adresse auch den Namen oder die Bezeichnung des Unternehmens.
SUBJECT	Der Nachrichten-Betreff. Ein fehlender Betreff kann z.B. als Indiz für eine unerwünschte E-Mail verwendet werden.
ORGANIZATION	Informationen über die Firma/Organisation des Absenders. Dies wird allerdings sehr häufig nicht angegeben. Wenn doch, möglicherweise ein Indiz für eine erwünschte Nachricht.
NOTIFICATION	Enthält Informationen, ob der Absender eine Lesebestätigung anfordert und an welche Adresse die Bestätigung versandt werden soll. Könnte als Indiz für eine erwünschte Nachricht gewertet werden.
REPLYTO	Enthält die Rück-Antwort-Adresse des Absenders (falls vorhanden).
RETURNPATH	Enthält Angaben über die Herkunft der Nachricht.
DELIVEREDTO	Sollte die E-Mail-Adresse enthalten, an die die Nachricht tatsächlich versandt wurde. Dies wird aber selten angegeben.
MAILTO	Der Empfänger der Nachricht, also Ihre eigene E-Mail-Adresse.
CCOPY	Die E-Mail-Adressen evtl. vorhandener Kopie-Empfänger.
ATTACHMENTS	Gibt an, ob an die E-Mail einen Anhang enthält. Wenn ja = 'Wahr', ansonsten = 'Falsch'.
CONTENTTYPE	Informationen über den Typ des Nachrichten-Inhalts. Beispiele: text/plain, text/html, multipart, charset="us-ascii", report-type=delivery-status
ENCODING	Informationen über das verwendete Kodierverfahren der Nachricht. Beispiele: 7bit, 8bit, quoted-printable
DISPOSITION	Information über die Anordnung / Einteilung der Nachricht. Wird sehr selten verwendet.
MESSAGEID	Die MessageID einer Nachricht. Die Message-ID kennzeichnet eine Nachricht eindeutig und wird vom Mailserver beim Versenden einer Nachricht generiert.
MIMEVERSION	Informationen über die "MIME-Version". "MIME" steht für "Multipurpose Internet Mail Extensions" und bestimmt, nach welchem Schema der E-Mail-Header und die Nachricht selbst aufgebaut ist.
XMAILER	Informationen über das E-Mail-Programm des Absenders, z.B. Microsoft Outlook Express. Nicht alle E-Mail-Programme fügen allerdings den XMailer-Eintrag in den Header der Nachricht ein.
XMSPPRIORITY	Informationen über die Dringlichkeit der Nachricht im Microsoft Outlook Format. Beispiel: Normal oder High

XPRIORITY Informationen über die Dringlichkeit der Nachricht im allgemeinen Format.

Funktionen

Zur Beschreibung der Bedingungen eines E-Mail-Filters stehen sogenannte Funktionen zur Verfügung. Eine Funktion beschreibt, wie das angegebene Feld geprüft wird.

ist gleich

Die Funktion 'ist gleich' prüft, ob das gewählte Feld exakt dem eingegebenen zu prüfenden Inhalt entspricht.

Beispiel: MAILTO ist gleich meine.email@domain.de

ist nicht gleich

Die Funktion 'ist nicht gleich' prüft im Gegensatz dazu, ob das gewählte Feld NICHT exakt dem eingegebenen zu prüfenden Inhalt entspricht.

Beispiel: MAILTO ist nicht gleich meine.email@domain.de

ist so ähnlich wie

Die Funktion 'ist so ähnlich wie' entspricht der Funktion 'ist gleich', ignoriert aber Unterschiede in der Gross- und Kleinschreibung.

Beispiel: Die Bedingung "ATTACHMENTS ist so ähnlich wie wahr" trifft zu, egal ob das Feld ATTACHMENTS den Inhalt 'wahr', 'Wahr' oder 'WAHR' enthält.

enthält

Die Funktion 'enthält' prüft, ob das gewählte Feld den eingegebenen zu prüfenden Inhalt wenigstens irgendwo enthält, beispielsweise ein unerwünschtes Wort im Betreff.

Beispiel: SUBJECT enthält Viagra.

enthält nicht

Die Funktion 'enthält nicht' prüft im Gegensatz dazu, ob das gewählte Feld den eingegebenen zu prüfenden Inhalt nirgends auch nur enthält, beispielsweise ein erwartetes Wort im Betreff einer automatisch generierten Bestell-E-Mail.

Beispiel: SUBJECT enthält nicht Bestellung.

ist vorhanden

Die Funktion 'ist vorhanden' prüft, ob das gewählte Feld überhaupt einen Inhalt enthält, also nicht leer ist. Die Eingabe eines Inhaltes ist bei dieser Funktion daher unnötig.

Beispiel: Die Bedingung "REPLYTO ist vorhanden" trifft zu, wenn das Feld REPLYTO im E-Mail-Header einen Wert enthält.

ist nicht vorhanden

Die Funktion 'ist nicht vorhanden' prüft im Gegensatz dazu, ob das gewählte Feld KEINEN Inhalt enthält, also vollkommen leer ist. Die Eingabe eines Inhaltes ist bei dieser Funktion daher ebenfalls unnötig.

ist größer als

Die Funktion 'ist größer als' prüft, ob der Wert des gewählten Feldes größer ist als ein bestimmter Wert. Diese Funktion kann wohl nur beim Feld SIZE sinnvoll verwendet werden.

Beispiel: SIZE ist größer als 10000.

ist kleiner als

Die Funktion 'ist kleiner als' prüft im Gegensatz dazu, ob der Wert des gewählten Feldes KLEINER ist als ein bestimmter Wert. Diese Funktion kann wohl ebenfalls nur beim Feld SIZE sinnvoll verwendet werden.

Beispiel: SIZE ist kleiner als 10000.

Aktionen

Zur Beschreibung eines E-Mail-Filters ist abschließend wichtig, welche Aktion durchgeführt werden soll, wenn der Filter auf eine E-Mail zutrifft.

auf Server lassen

Diese Aktion bewirkt, dass die Nachricht nicht vom Server geholt und natürlich erst recht nicht gelöscht wird. Die E-Mail bleibt unverändert auf dem Server.

empfangen

Diese Aktion bewirkt, dass die Nachricht vom Server geholt, aber NICHT gelöscht wird.

Achtung bei E-Mails mit Attachments, da Virengefahr besteht und außerdem unter Umständen große Datenmengen empfangen werden.

löschen

Diese Aktion bewirkt, dass die Nachricht direkt auf dem Server gelöscht wird, OHNE sie vorher zu empfangen. Für diese Aktion sollten Sie recht sicher sein, dass Sie diese E-Mail tatsächlich nicht empfangen möchten, also wenn der entsprechende Filter eindeutig ist und keine Fehler (irrtümlich gelöschte E-Mails) zu erwarten sind.

empfangen und löschen

Diese Aktion bewirkt, dass nach dem Empfangen einer Nachricht diese auch sofort auf dem Server gelöscht wird.

Achtung bei E-Mails mit Attachments, da Virengefahr besteht und außerdem unter Umständen große Datenmengen empfangen werden.

Blacklist

Als **Blacklist** wird eine Liste bezeichnet mit unerwünschten E-Mail-Adressen, also solche, von denen niemals E-Mails empfangen werden sollen.

Pflichtfelder "Bezeichnung" und "E-Mail-Adresse"

Beim Anlegen eines neuen Blacklist-Eintrags muss das Eingabefeld "Bezeichnung" in jedem Fall ausgefüllt werden. Das Feld wird allerdings automatisch mit den Daten aus den Eingabefeldern "Name" und "Vorname" gefüllt. Es wird also empfohlen, nicht die Bezeichnung selbst einzugeben, sondern dies FeWo24 2.6.2 zu überlassen, einfach durch die Eingabe von Namen und Vornamen. Das zweite Pflichtfeld ist selbstverständlich die "E-Mail-Adresse", der eigentliche Zweck dieser ganzen Eingabe.

Empfohlene Eingaben

Um Daten für mögliche Kommunikationen per E-Mail parat zu haben wird allerdings durchaus auch die Eingabe der Felder Anrede und Briefanrede empfohlen.

Treffer

Hier wird noch die Anzahl der Treffer angezeigt, also wieviele E-Mails aufgrund dieses Blacklist-Eintrags als unerwünscht eingestuft wurden, sowie das Datum des letzten Treffers.

Einstellungen

Bevor Sie E-Mails empfangen können, müssen einige Angaben zu Ihrem E-Mail-Konto (Account) eingetragen sein. Die Angaben zum POP3-Server sowie Ihren Einwähldaten erhalten Sie von Ihrem Provider, also der Firma, über die Sie Ihre E-Mail-Adresse haben (z.B. T-Online).

E-Mail-Konten

Dazu werden hier alle bei den Einstellungen eingegebenen E-Mail-Konten angezeigt, die Sie hier ändern und erweitern können.

- ▶ Mit Klick auf die Schaltfläche **Neu** wird die Eingabe eines weiteren Kontos ermöglicht, indem die Feldinhalte alle gelöscht werden. Nach Eingabe der Daten zum E-Mail-Konto wird mit **Speichern** das neue Konto in die Liste aufgenommen.
- ▶ Geändert werden kann ein E-Mail-Konto natürlich auch, einfach durch Auswahl des entsprechenden Kontos in der Liste und Klick auf die Schaltfläche **Öffnen**. Die Konto-Daten werden in den Feldern oben angezeigt, wo sie geändert und gespeichert werden können.
- ▶ Zum Löschen eines E-Mail-Kontos markieren Sie das zu löschende Konto in der Liste und klicken dann auf die Schaltfläche **Löschen**.

Weitere Einstellungen

Hier haben Sie die Möglichkeit zu verschiedenen weiteren Programm-Einstellungen, von der gewünschten DFÜ-Verbindung über den Ordner für die empfangenen E-Mails sowie das Speicherverhalten der E-Mails und anderes.

DFÜ-Verbindung

Hier sehen Sie die auf Ihrem Rechner gefundenen möglichen DFÜ-Verbindungen in einer Liste zur Auswahl. Wenn Sie möchten, dass FeWo24 zum Abholen der E-Mails eine bestimmte DFÜ-Verbindung automatisch anwählt, dann wählen Sie die gewünschte DFÜ-Verbindung aus und markieren das Kästchen 'DFÜ-Verbindung benutzen'.

Hinweis: Wenn Sie eine DSL-Verbindung verwenden, dann ist dies in der Regel nicht mehr nötig!

E-Mail-Ordner

Hier wird festgelegt, in welchen Ordner die empfangenen E-Mails abgelegt werden sollen.

Vorgegeben ist der Ordner 'EMail-Eingang' als Unterordner des FeWo24-Dokumente-Basisordners. Möchten Sie einen anderen Ordner zur Ablage der E-Mails, dann klicken Sie auf das Ordner-Symbol rechts daneben und wählen den gewünschten Ordner aus.

E-Mail speichern

Hier geben Sie an, ob und wie eine empfangene E-Mail beim Absender gespeichert werden soll. Dabei stehen mehrere Möglichkeiten zur Wahl:

- ▶ "nicht speichern": eine empfangene E-Mail wird nicht beim Absender gespeichert, weder als Datei im Dokumentereiter noch als Ereignis.
- ▶ "als Datei bei Dokumente": Die E-Mail wird als Datei gespeichert und es wird eine Verknüpfung im Reiter "Dokumente" zur Datei erstellt.
- ▶ "als Ereignis in der History": Es wird lediglich ein Ereignis im Reiter "History" angelegt.
- ▶ "als Datei und als Ereignis": Die E-Mail wird als Datei gespeichert und es wird ein Ereignis im Reiter "History" angelegt.
- ▶ "als Datei bei dem Ereignis": Die E-Mail wird als Datei gespeichert, es wird ein Ereignis im Reiter "History" angelegt und es wird eine Verknüpfung im Reiter "Dokumente" des Historyeintrags zur Datei erstellt.
- ▶ "immer vorher fragen": Mit dieser Einstellung wird bei jeder E-Mail, die von einer bekannten E-Mail-Adresse kommt, zuerst gefragt, mit welcher der oben genannten Möglichkeiten diese E-Mail gespeichert werden soll.

Mit der zusätzlichen Angabe "nur bei bekannten E-Mail-Adressen" wird noch bestimmt, ob nur E-Mails bei bekannten Absendern gespeichert werden sollen. Das sind alle im Reiter "E-Mail-Adressen" angezeigten Kontakte.

Ansonsten werden auch E-Mails, die von unbekanntem Absendern stammen, empfangen und als Dokument gespeichert, aber eben ohne Zuordnung zu einer konkreten Adresse.

Automatisch löschen

Achtung: Mit Aktivieren dieser Einstellung werden E-Mails, die empfangen wurden, sofort vom Server gelöscht und stehen dann für einen erneuten Empfang nicht mehr zur Verfügung.

Anhänge lösen

Mit Aktivieren dieser Einstellung werden vorhandene E-Mail-Anhänge automatisch aus der E-Mail gelöst, als Datei gespeichert und eine weitere Verknüpfung im Reiter "Dokumente" des Absenders zu dieser Datei erstellt.

Anders ausgedrückt: Damit werden Anhänge automatisch beim Absender als Dokumente abgelegt und verbleiben nicht als Anhang in der empfangenen E-Mail.

Anzeige über Outlook

Damit wird bestimmt, ob E-Mails mit einem Doppelklick über Outlook Express angezeigt werden oder nicht. Wenn nicht, dann wird eine E-Mail so wie sie eigentlich ist mit E-Mail-Header und E-Mail-Text als Textdatei in einem kleinen Textfenster angezeigt.

E-Mail versenden (alternativ)

Alternativ zur eben beschriebenen Vorgehensweise zum Erstellen einer E-Mail über die Korrespondenz-Funktion können Sie eine E-Mail auch über einen eigenen E-Mail-Dialog erstellen und versenden. Über den Hauptmenüpunkt "Einstellungen" - "Optionen" im Reiter "Kommunikation" - siehe "[Telefonie, E-Mail und Internet](#)" - können Sie dazu einstellen, dass der E-Mail-Versand über den internen E-Mail-Dialog (alter Dialog) erfolgen soll. Dann erscheint mit Klick auf die Pfeil-Schaltfläche rechts neben der E-Mail-Adresse folgender Dialog:

Reiter 'Nachricht'

Hier geben Sie den oder die Empfänger ein, können eine fertige E-Mail aus einer Vorlagedatei wählen, geben Betreff und die Nachricht (E-Mail) ein bzw. ändern gegebenenfalls den vorgegebenen Text aus der Vorlage und wählen Merkmale zur Nachricht.

Empfänger: Hier wird die E-Mail-Adresse des gewählten Empfängers eingetragen. Natürlich können Sie den Empfänger hier aber noch ändern oder auch weitere Empfänger eintragen, wenn andere Personen eine Kopie der E-Mail erhalten sollen. Weitere E-Mail-Adressen werden durch Komma getrennt eingetragen.

Vorlagedatei: Sie können eine Vorlagedatei wählen. Dann wird der Inhalt dieser Datei als E-Mail übernommen. Dabei werden bereits Platzhalter in der Datei (z.B. die Anrede) mit den Daten der gewählten Adresse ersetzt.

Betreff: Hier geben Sie einen Betreff ein, also das Thema dieser E-Mail. Der Betreff kann auch aus der E-Mail-Vorlagedatei automatisch gefüllt werden, indem in der ersten Zeile der Vorlagedatei \$Subject\$ und dahinter der Text des Betreffs eingetragen wird. Außerdem können immer wieder zu verwendende Betreffs in der Auswahlliste abgelegt werden, so dass sie aus der Liste ausgewählt werden können.

E-Mail speichern: Hier können Sie wählen, ob die E-Mail beim Empfänger gespeichert werden soll, und wenn ja, ob als eigenes Dokument im Reiter 'Dokumente' (komplette E-Mail) oder als History-Eintrag (nur Betreff).

Dringlichkeit: Hier wählen Sie die Dringlichkeit 'Niedrig', 'Normal' oder 'Hoch'.

Lesebestätigung anfordern: Damit können Sie bei wichtigen Nachrichten eine Bestätigung anfordern, dass die Nachricht erhalten wurde. Dann sind Sie sicher, dass Ihre E-Mail auch angekommen ist.

Reiter 'Dateianhang'

Hier können Sie zur E-Mail beliebige Dateien auswählen, die dann mit der E-Mail als Anhang (sogenannte Attachments) mitgeschickt werden.

Einfach mit der Schaltfläche **Neu** beliebige Dateien auswählen. Mit **Löschen** kann eine versehentlich angehängte Datei wieder aus der Liste entfernt werden. Natürlich wird dabei NICHT die Datei selbst gelöscht.

Anlagen automatisch komprimieren: Dringend empfohlen wird natürlich, Dateianhänge zu komprimieren (zippen). Wenn Sie also Word-Dokumente oder Access-Datenbanken oder ähnliches verschicken, dann markieren Sie dieses Feld, damit die Anhänge komprimiert werden, bevor die E-Mail verschickt wird.

Versenden Sie als Anhang bereits eine gezippte Datei, dann allerdings ist es besser, dieses Kontrollkästchen NICHT zu markieren. Entfernen Sie also das Häkchen mit einem Klick darauf.

Reiter 'Einstellungen'

Bevor Sie E-Mails versenden können müssen einige Angaben zum Absender (also Sie) und zu Ihrem Mailserver (SMTP-Server) eingetragen werden. Deshalb wird beim ersten Aufruf des E-Mail-Programms dieser Reiter sofort geöffnet. Ihre E-Mail-Adresse sowie die Angaben zum Mailserver erhalten Sie von Ihrem Provider, also der Firma, über die Sie Ihre E-Mail-Adresse haben (z.B. T-Online).

Ihr Name: Hier geben Sie einfach Ihren kompletten Namen ein (Vorname Nachname).

E-Mail-Adresse: Hier geben Sie Ihre E-Mail-Adresse ein. Das ist die Adresse, die Sie von Ihrem Provider (z.B. T-Online) erhalten haben und mit der Sie sich bei Ihrem Provider anmelden müssen. Die E-Mail-Adresse ist in der Regel im Format name@provider oder vorname.name@provider

Firma/Org.: Hier können Sie den Namen Ihrer Firma oder Organisation eintragen.

Rückantwort an: Hier geben Sie die E-Mail-Adresse ein, an der Sie eine Rückantwort erwarten. Das ist meistens dieselbe Adresse wie oben unter EMail-Adresse eingetragen, aber das muss nicht sein.

Auch diese E-Mail-Adresse ist in der Regel im Format name@provider oder vorname.name@provider

SMTP-Auth.: Hier wählen Sie, ob bei Ihrem SMTP-Server, also bei Ihrem Provider, eine Authentifizierung mit User oder Kontoname und Passwort notwendig ist. Wenn ja, dann markieren Sie dieses Kontrollkästchen und tragen in den beiden nebenstehenden Feldern User und Passwort ein. Diese Daten erhalten Sie auch von Ihrem Provider.

Immer zuerst eine Vorlagedatei wählen: Hier können Sie wählen, ob bei einer neuen E-Mail sofort das Fenster zum Auswählen einer Vorlagedatei geöffnet werden soll. Verwenden Sie nie oder nur selten eine Vorlagedatei, dann entfernen Sie besser das Häkchen aus diesem Kontrollkästchen.

Betreff-Automatik: Wenn dieses Kontrollkästchen markiert ist, dann wird der eingegebene Betreff nach einer Rückfrage zur Bestätigung automatisch immer in der Auswahlliste eingetragen, wenn der Betreff dort noch nicht vorhanden ist. Verwenden Sie bei jeder E-Mail einen individuellen Text als Betreff, dann ist dies störend und sollte abgeschaltet bleiben.

Serienbriefe über den Export

Die zweite Möglichkeit, Serienbriefe aus FeWo24 zu erstellen, ist über den Export der ausgewählten Empfängerdaten in eine Datei, welche dann in Word oder eine beliebige andere Textverarbeitung.

welche Serienbriefe erstellen kann, verwendet werden kann.

Zu einem Serienbrief gehört immer der eigentliche Brief (mit Briefftext und verschiedenen Platzhaltern für die pro Empfänger unterschiedlichen Daten wie Anschrift und Anrede), sowie eine Datei mit einer Liste der Empfängerdaten (die Serienbriefdatei):

Der eigentliche Brief wird in der entsprechenden Textverarbeitung, z.B. Word erstellt. Die Serienbriefdatei mit den unterschiedlichen Daten pro Empfänger wird von FeWo24 über die Export-Funktion erzeugt. Diese Serienbriefdatei wird dann in der Textverarbeitung mit dem Brief verknüpft. Dann läßt sich in der Textverarbeitung für jeden in der Serienbriefdatei enthaltenen Empfänger ein eigener Brief generieren und ausdrucken.

Als Beispiel hier die Vorgehensweise zum Erstellen eines Serienbriefes unter Verwendung von Word 2000 für Windows und FeWo24:

Beispiel mit Word 2000

1. Starten Sie FeWo24 und öffnen Sie die Liste, in der sich die gewünschten Empfängeradressen befinden, z.B. die Gästeliste. Nun können Sie gegebenenfalls einen Filter zur Auswahl bestimmter Empfänger setzen (siehe auch Lektion "**Filtern**"). Wichtig ist, dass nur die markierten Datensätze exportiert werden. Markieren Sie also die gewünschten Empfänger (siehe auch Lektion "**Markieren**" im Kapitel "**Listenbedienung**"). Dann klicken Sie mit der rechten Maustaste in die Liste hinein. Es öffnet sich ein Pull-Down-Menü (Kontextmenü), in dem Sie auf den Menüpunkt "Exportieren" klicken, um die Exportdatei zu erstellen (siehe auch Lektion "**Exportieren**"). Diese Exportdatei wird dann als Serienbriefdatei in Word oder einer anderen Textverarbeitung verwendet.
2. Beenden Sie FeWo24 und starten Sie Windows und dort Word 2000. Schreiben Sie Ihren Briefftext oder öffnen Sie ein bereits bestehendes Word-Dokument.
3. Wählen Sie vom Menü "Extras" den Punkt "Seriendruck".
Bei "Hauptdokument" klicken Sie auf "Erstellen", wählen vom Pull-Down-Menü den Punkt "Serienbriefe" und klicken auf "Aktives Fenster".
Klicken Sie nun auf "Daten importieren" und wählen aus dem Pull-Down-Menü den Punkt "Datenquelle öffnen" und öffnen die in FeWo24 erzeugte Exportdatei.
Klicken Sie auf "Hauptdokument bearbeiten". Nun wird in Word eine neue Symbolleiste für die Bearbeitung des Serienbriefs bereitgestellt. Klicken Sie darin auf "Seriendruckfeld einfügen" und vervollständigen Sie den Serienbrief mit den gewünschten Feldern aus FeWo24.
4. Mit Klick auf das ABC-Icon in der Symbolleiste erhalten Sie eine Vorschau des Seriendrucks.
5. Wenn Sie Ihren Serienbrief fertig gestaltet haben, wählen Sie vom Hauptmenü "Datei" den Punkt "Speichern unter" und speichern Sie die Änderungen ab.
6. Wählen Sie nun in der Symbolleiste für die Erstellung von Seriendruck die Schaltfläche "Seriendruck..." und klicken Sie auf "Zusammenführen...".
7. Wählen Sie nun vom Hauptmenü "Datei" den Punkt "Drucken", um den soeben erzeugten Text (einen Brief für jeden der Empfänger-Daten aus FeWo24) auszudrucken.

Die Dokumentfunktion (Reiter 'Dokumente')

Zusätzlich zur Korrespondenz-Funktion besteht über die **Dokumentfunktion** die Möglichkeit, zu den wichtigsten FeWo24-Datentypen (z.B. Gast, Aufenthalt, Wohnung, Vermittler), beliebige Dateien, Word-Dokumente und Bilder zu hinterlegen. Auch die Terminverwaltung ist mit der Dokumentfunktion ausgestattet. Dabei können Sie bereits bestehende Dokumente (beliebige Dateien) aus einer Liste wählen oder auch aus dem Explorer per Drag/Drop zuordnen. Zudem können Sie ein neues Dokument mit einem Scanner oder Digitalkamera direkt in FeWo24 einscannen, über ein angeschlossenes Mikrofon als Sprachaufnahme erzeugen, oder auch über Word oder einer RTF-fähigen Textverarbeitung aus einer der mitgelieferten Vorlagen erstellen.

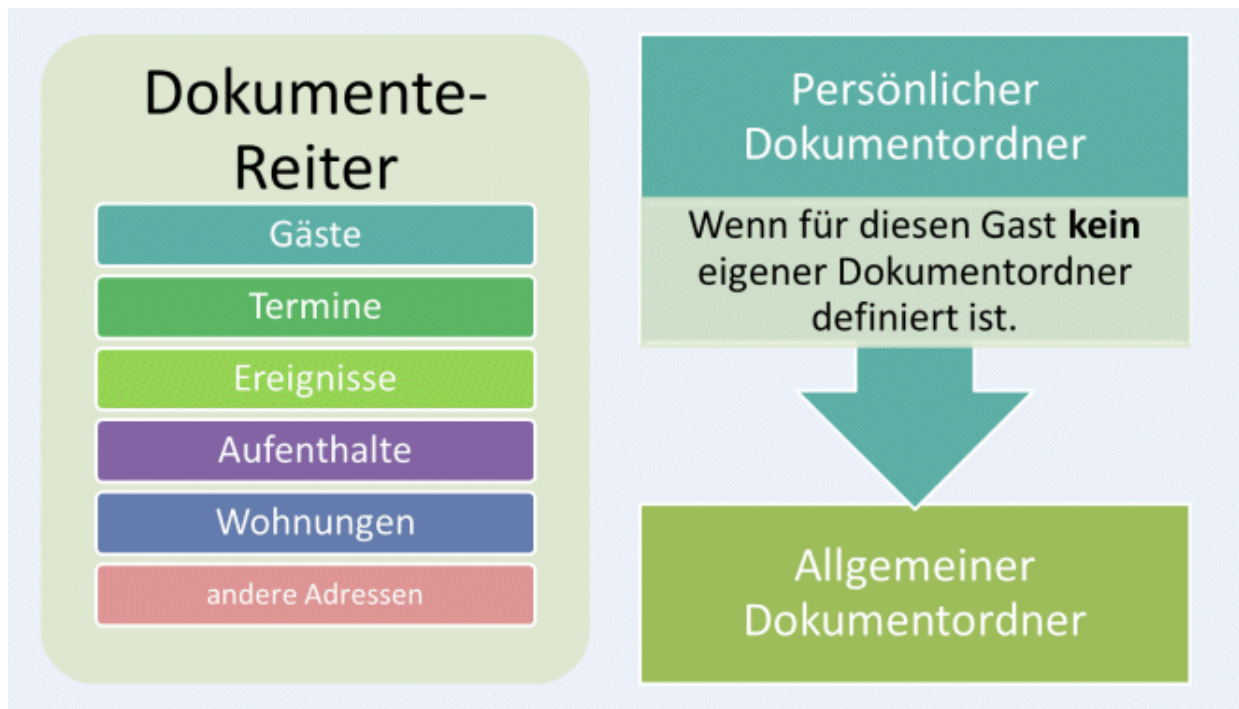

Die Dokumentfunktion finden Sie jeweils als Reiter "Dokumente" im Fenster "Eigenschaften" eines jeden FeWo24-Datentyps (z.B. Gast, Aufenthalt, Wohnung, Vermittler). Zu jedem Datensatz können Sie eine eigene Dokumentenliste anlegen und pflegen.

Folgende Möglichkeiten bietet Ihnen FeWo24 in der Dokumentfunktion, abhängig davon, ob ein neues Dokument erstellt bzw. zugeordnet werden soll (Schaltfläche **Neueingabe**), oder ob Sie ein bereits bestehendes Dokument aus der Dokumentenliste ausgewählt haben (Schaltfläche **Details/Ändern**).

Ein bereits bestehendes Dokument auswählen und zuordnen

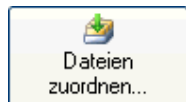

Mit einem Klick auf die Schaltfläche **Dateien zuordnen...** öffnet sich das Fenster "Dokument wählen" mit allen Verzeichnissen/Ordnern, die hier nach der gewünschten Datei durchsucht werden können. Der bei "Einstellungen" - "Optionen" im Reiter "Ordner" festgelegte Dokumente-Ordner - siehe Lektion "**Ordner-Definitionen**" im Kapitel "**Einstellungen**" - wird dabei zuerst angezeigt, kann hier aber jederzeit geändert werden.

Haben Sie das Dokument gefunden, welches in der Dokumentenliste zum aktuell markierten Datensatz eingetragen werden soll, dann markieren Sie die Datei mit der Maus und bestätigen die Datei mit Klick auf die Schaltfläche **Öffnen** im Fenster "Dokument wählen".

Sie können nun auch weitere Dokumente auswählen und zuordnen. Alle so gewählten Dokumente werden zuerst in die Dateiliste des Fensters "Neues Dokument" eingetragen. Erst beim abschließenden Bestätigen der kompletten Liste mit **OK** werden alle in der Dateiliste befindlichen Dokumente dann auch in den Dokumente-Reiter übernommen.

Alternativ dazu können Sie Dokumente auch einfach per Drag/Drop zuordnen, indem Sie die gewünschten Dateien im Explorer markieren und einfach in die Dateiliste oder irgendwo im Fenster "Neues Dokument" ziehen und loslassen.

Ein bestehendes Dokument per Drag/Drop zuordnen

Es gibt mehrere Möglichkeiten, bereits bestehende Dateien schnell und komfortabel mittels Drag/Drop in die Dokumentenliste eines Dokumente-Reiters einzutragen.

- ▶ Eine oder mehrere Dateien in die Dateiliste oder irgendwo im Fenster "Neues Dokument" ziehen und loslassen. Das entspricht exakt dem Zuordnen der Dokumente über die Schaltfläche **Dateien zuordnen...**. Die Dokumente werden also zuerst nur in die

Dateiliste des Fensters "Neues Dokument" eingetragen und erst beim abschließenden Bestätigen mit **OK** werden alle in der Dateiliste befindlichen Dokumente in den Dokumente-Reiter übernommen.

- ▶ Eine einzelne Datei auf die Schaltfläche **Neueingabe** unterhalb der Dokumentenliste des Dokumente-Reiters ziehen und loslassen. Dabei öffnet sich dann der Dialog "Neues Dokument" mit dieser Datei in der Dateiliste. Nun kann das Fenster "Neues Dokument" mit allen Möglichkeiten ganz normal verwendet werden.
- ▶ Mehrere Dateien auf die Schaltfläche **Neueingabe** unterhalb der Dokumentenliste des Dokumente-Reiters ziehen und loslassen. Dabei werden dann alle Dateien auf einmal sofort in die Dokumentenliste eingetragen, OHNE dass zuvor der Dialog "Neues Dokument" erscheint. Dies ist also der schnellste Weg, allerdings ohne die weiteren Möglichkeiten des Dialogs "Neues Dokument" (Zuordnen von Kategorie, Beschreibung usw).

So geht das:

1. Öffnen Sie in FeWo24 diejenige Dokumentenliste, in der Sie die Dokumente eingetragen haben möchten. Die Dokumentenlisten finden Sie als Reiter "Dokumente" im Fenster "Eigenschaften" eines Datensatzes. Je nachdem, welche der Möglichkeiten Sie nutzen möchten bleiben Sie im Dokumente-Reiter oder öffnen den Dialog "Neues Dokument".
2. Starten Sie das Programm auf Ihrem Rechner, das Dateien anzeigt und die Drag/Drop-Funktion ebenfalls unterstützt. Das kann zum Beispiel der bei Windows mitgelieferte Windows Explorer sein.
3. Öffnen Sie das Verzeichnis, in dem sich das Dokument oder die Dokumente befinden, die Sie in FeWo24 zugeordnet haben möchten. Markieren Sie die gewünschten Dateien, klicken Sie dann ohne loszulassen mit der linken Maustaste auf die Markierung und ziehen Sie die Dateien am Mauszeiger auf die Programm-Schaltfläche von FeWo24 in der Taskleiste (Leiste, in der auch die Uhrzeit angezeigt wird). Halten Sie dabei die linke Maustaste stets gedrückt. Nun wird FeWo24 automatisch maximiert und wieder im Vordergrund angezeigt.
4. Je nachdem, welche der Möglichkeiten Sie nutzen, ziehen Sie die Markierung mit den Dateinamen irgendwo auf das Fenster "Neues Dokument" oder auf die Schaltfläche **Neueingabe** unterhalb der Dokumentenliste. Dort können Sie die linke Maustaste loslassen und die Dateien werden zugeordnet.

Scannen eines Dokuments



So geht das:

1. Zum Scannen eines Dokuments klicken Sie auf die Schaltfläche **Dokumente scannen...** Es öffnet sich das Fenster "Scannen von Dokumenten".
2. Wählen Sie bei 'Gerät' den gewünschten Scanner oder Digitalkamera. Dabei werden abhängig vom Gerät die möglichen Scan- und Bildeinstellungen in die Auswahllisten und die anderen Kontrollfelder eingetragen.
3. Überprüfen Sie nun, ob das Einzugverfahren bei den Scan-Einstellungen sowie die Bildeinstellungen zu Auflösung, Farbe und Seitenformat Ihren Vorstellungen entsprechen. Sie können vor dem Scannen die Einstellungen ändern.
4. Lösen Sie den Scan-Vorgang durch Klicken auf die Schaltfläche **Scannen** aus. Haben Sie "Scanner-Dialog" aktiviert, dann wird zum Scannen die zu Ihrem Scanner gehörende Anwendung gestartet und verwendet. Hier können Sie gegebenenfalls weitere Einstellungen zum Scan-Vorgang vornehmen.
5. Nach dem Scan-Vorgang wird das gescannte Bild übertragen und hier zur Kontrolle und für kleine Korrekturen angezeigt. So können Sie das Bild drehen, Flecken entfernen, das Bild entzerren und das Bild in den Rahmen einpassen.
6. Haben Sie bei den Dateieinstellungen 'Mehrseiten-Dokument' aktiviert, dann können Sie nun mit Klick auf die Schaltfläche **Scannen** weitere Seiten einscannen.
7. Nach Scannen der letzten Seite speichern Sie mit der Schaltfläche **Speichern** das komplette Dokument unter dem angegebenen Dateinamen sowie Bildformat und Bildqualität ab. Das wird in der Liste der 'Scans' angezeigt.
8. Sie können nun noch weitere Dokumente einscannen, gegebenenfalls auch mit geänderten Scan- und Bildeinstellungen. Alle gescannten Dokumente werden zuerst in die Dateiliste bei 'Scans' eingetragen.
9. Erst beim abschließenden Klick auf die Schaltfläche **Fertigstellen** werden alle eingescannten Dokumente in die Dateiliste des Fensters "Neues Dokument" übertragen.

Hinweis: Falls bei Ihrem Scanner der frühere einfache Scanner-Dialog besser funktioniert, dann können Sie diesen bei "Einstellungen" - "Optionen" im Reiter "Vorgaben" mit "Zum Scannen den einfachen Scanner-Dialog verwenden" wieder aktivieren. Ansonsten wird dieser neue erweiterte Scanner-Dialog verwendet.

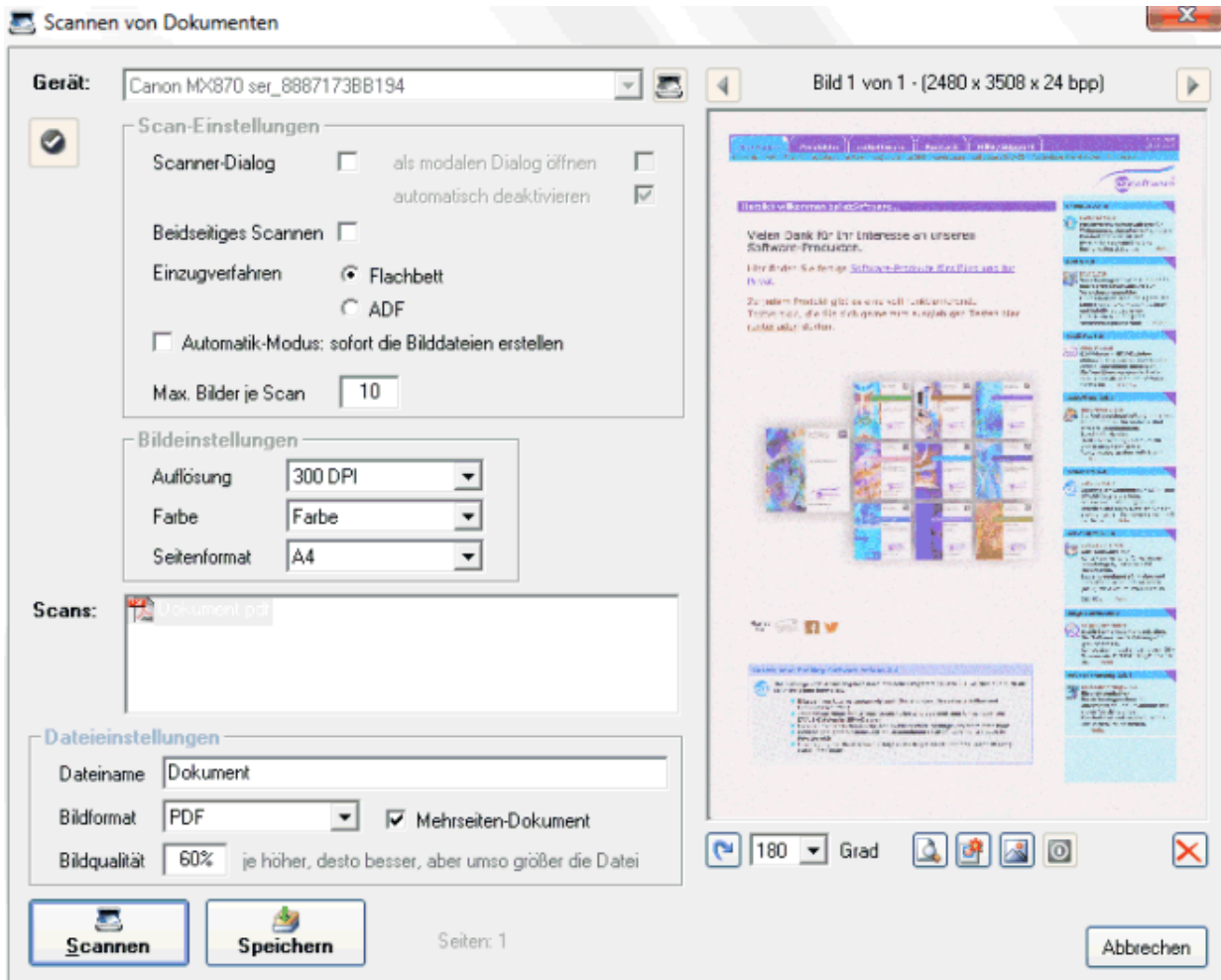

Scan-Methoden

1. Scanner-Dialog
Beim Scannen über den Scanner-Dialog wird zum Scannen die zu Ihrem Scanner gehörende Anwendung gestartet und die dort gemachten Einstellungen verwendet. Deshalb werden hier die Scan- und Bildeinstellungen deaktiviert. Diese Methode wird eigentlich nicht empfohlen - und wenn, dann nur mit einzelnen Seiten, nicht mit Scans über ADF.
2. Flachbett
Beim Scannen über die Auflagefläche des Scanners (Flachbett) wird immer eine einzelne Seite eingescannt, die hier zur Kontrolle angezeigt und noch etwas bearbeitet werden kann. Haben Sie bei den Dateieinstellungen 'Mehrseiten-Dokument' aktiviert, dann können zum selben Dokument weitere Seiten eingescannt werden.
3. ADF (automatischer Einzug)
Verwenden Sie den automatischen Einzug, dann können hier mehrere Seiten gleichzeitig eingescannt werden, die ebenfalls noch angezeigt und bearbeitet werden können. Allerdings benötigt dies relativ viel Speicher, so dass dies nur mit einer eingeschränkten Seitenanzahl möglich ist.
4. Automatik-Modus
Der Automatik-Modus erlaubt das Scannen von unbegrenzt vielen Seiten über ADF, weil hier die einzelnen Seiten nicht angezeigt und bearbeitet werden können, sondern direkt aus den Scans die Bilddateien erstellt werden.

Sprachaufnahme per Mikrofon

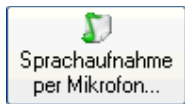

So geht das:

1. Zum Aufnehmen eines Sprach-Dokuments, beispielsweise eines Diktats, klicken Sie auf die Schaltfläche **Sprachaufnahme per Mikrofon....** Es öffnet sich das Fenster "Sprachaufnahme".
2. Wählen Sie die gewünschte Aufnahme-Qualität 'Telefon', 'Radio' oder 'CD'.
3. Starten Sie die Aufnahme durch Klicken auf die Schaltfläche **Aufnahme starten**, nun sprechen Sie in das angeschlossene Mikrofon.
4. Sie können die Aufnahme jederzeit kurz unterbrechen (Klick auf **Pause**) und später wieder fortsetzen (Klick auf **Weiter**).
5. Beenden Sie die Aufnahme mit einem Klick auf die Schaltfläche **Aufnahme beenden**.
6. Mit einem Klick auf die Schaltfläche **Aufnahme speichern** wird die Sprachaufnahme als Dokument (WAV-Datei) gespeichert.



Hinweis: Mit einem Mausklick auf die kleine Schaltfläche unten können Sie die Sprachaufnahme zur Kontrolle abspielen lassen.

Ein neues Dokument (Word/RTF) aus einer Vorlage erstellen

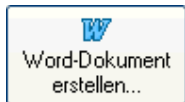

Im Unterschied zur Korrespondenz-Funktion (siehe "[Dokumente/Briefe/E-Mails](#)") werden sämtliche über diese Funktion geschriebenen Briefe bzw. Dokumente nur bei expliziter Angabe eines Dateityps (Typisierung) auch im Postbuch abgespeichert. Ansonsten nur im Dokumente-Reiter des entsprechenden Datensatzes. Außerdem fehlen die zusätzlichen Möglichkeiten der Korrespondenz-Funktion wie gleichzeitiges Setzen eines Termins und vieles mehr. Empfohlen wird daher eigentlich die Verwendung der komfortableren Korrespondenz-Funktion, zumindest wenn für diesen Datentyp vorhanden.

Verwenden Sie dennoch lieber diese Dokumentfunktion, dann gehen Sie so vor:

1. Bevor Sie eine Vorlage benutzen sollten Sie alle geöffneten Worddateien schließen, also am besten Word komplett beenden.
2. Klicken Sie im Fenster "Neues Dokument" auf die Schaltfläche mit dem Word-Symbol **Word-Dokument erstellen...** Es öffnet sich das Fenster "Dokumentvorlage auswählen". In diesem Fenster stehen verschiedene Vorlagen zur Auswahl.
3. Sie können als Dateityp zwischen "RTF-Textdatei (*.rtf)" und "Microsoft Word Vorlage (*.dot)" wählen. Je nach Wahl werden Ihnen die Word-Dokumentvorlagen oder alle RTF-Textdateien zur Auswahl angezeigt.
4. Markieren Sie die gewünschte Vorlage in der Liste und klicken Sie auf die Schaltfläche **Öffnen**. Es öffnet sich das Fenster, mit dessen Hilfe Sie das Dokument abspeichern können.
5. Wählen Sie das Speicherziel aus und verändern Sie ggf. den Dateinamen. Klicken Sie auf die Schaltfläche **Speichern**. Nun wird MS Word bzw. bei RTF die gewählte RTF-Textverarbeitung gestartet und die Variablen in der Vorlage automatisch ersetzt. Nun können Sie das so vorbereitete Dokument in der Textverarbeitung bearbeiten und ausdrucken.
6. Durch Feld "Kategorie" können Sie das Dokument kategorisieren. Mit Hilfe der Kategorie können Sie dann Ihre Dokumente sortieren oder filtern.
7. Durch das Feld "Typ" können Sie Ihr Dokument typisieren (durch die Angabe eines Dokumenttyps, z.B. Word-Datei). Typisieren Sie Ihr Dokument, wird diese nicht nur in der entsprechenden Dokumentenliste des Datensatzes angezeigt, sondern auch in der Korrespondenz-Liste.
8. In FeWo24 ist noch das Fenster "Neues Dokument" geöffnet, eine Gelegenheit, um noch eine Bemerkung zum Dokument einzugeben. Den Dateinamen ändern Sie bitte jetzt nicht mehr. Bestätigen Sie Ihre Eingabe mit der Schaltfläche **OK**, um das zuvor erstellte Dokument mit der Bemerkung als Eintrag in der Dokumentenliste aufzunehmen.

Das aktuelle Dokument mit der Standard-Anwendung öffnen



Mit einem Doppelklick auf einen Dateinamen in der Dateiliste oder einem Klick auf die kleine Schaltfläche rechts neben der Dateiliste öffnet das in der Dateiliste aktuell markierte Dokument mit der Standard-Anwendung, die mit dieser Datei verknüpft ist.

Diese Funktion wird ebenfalls benutzt, wenn Sie direkt auf ein Dokument im Dokumente-Reiter einen Doppelklick machen, oder die Schaltfläche **Starten** unterhalb der Liste anklicken. Es ist also nicht notwendig, nur zum Aufrufen des Dokuments in das Dokument-Fenster zu gehen.

Hinweis: Welche Anwendung (Programm) zum Öffnen eines Dokuments verwendet wird hängt von Ihrem System ab:

In Windows wird jede Datei-Endung (z.B. .doc oder .html) mit einem bestimmten Programm verknüpft, welches dann verwendet wird, wenn eine solche Datei angezeigt, bearbeitet oder geöffnet werden soll. Das können Sie leicht selbst feststellen, indem Sie im Explorer auf eine bestimmte Datei doppelklicken: auf einer doc-Datei öffnet sich z.B. Microsoft Word, oder aber eine beliebige andere Textverarbeitung. Doppelklicken Sie auf eine html-Datei, dann sollte ein Web-Browser starten, z.B. der Internet-Explorer oder Netscape oder Opera, je nach Einstellung in Ihrem System.

So erstellen bzw. korrigieren Sie eine solche Verknüpfung:

1. Öffnen Sie den Windows-Explorer.
2. Gehen Sie in einen Ordner mit einer Datei mit der gewünschten Datei-Endung, z.B. eine html-Datei.
3. Markieren Sie eine Datei durch einen einzelnen Mausklick auf diese.
4. Halten Sie die Umschalttaste gedrückt und klicken Sie nun mit der RECHTEN Maustaste auf den markierten Dateinamen.
5. Klicken Sie in dem erschienenen Menü auf den Eintrag 'Öffnen mit...!.
6. Wählen Sie nun das Programm, mit dem eine Datei mit dieser Datei-Endung geöffnet werden soll, z.B. den Internet-Explorer (iexplore).
7. Zur dauerhaften Verknüpfung setzen Sie das Häkchen bei: 'Diesen Dateityp immer mit diesem Programm öffnen'.
8. Klicken Sie zur Bestätigung auf die Schaltfläche **OK**.
9. Fertig. Ab jetzt startet beim Öffnen eines Dokuments mit dieser Datei-Endung immer das gewählte Programm.

Übernehmen der Dokumente in den Dokumente-Reiter

Nun sind die gewünschten Dokumente, die im Dokumente-Reiter in die Dokumentenliste eingetragen werden sollen, in der Dateiliste des Dialogs "Neues Dokument" zu finden, egal ob manuell zugeordnet, ob per Drag/Drop eingefügt, ob eingescannt oder per Word erstellt. Erst mit einem abschließenden Klick auf die Schaltfläche **OK** des Fensters "Neues Dokument" werden alle in der Dateiliste befindlichen Dokumente in den Dokumente-Reiter übernommen. Dabei gibt es noch folgende Möglichkeiten:

Ein Dokument der Dateiliste öffnen

Mit einem Doppelklick auf einen Dateinamen in der Dateiliste oder einem Klick auf die kleine Schaltfläche rechts neben der Dateiliste öffnet das in der Dateiliste aktuell markierte Dokument mit der Standard-Anwendung, die mit dieser Datei verknüpft ist.

Ein Dokument aus der Dateiliste löschen

Soll ein einzelnes Dokument doch nicht in die Dokumentenliste des Dokumente-Reiters eingetragen werden, dann kann diese Datei wieder aus der Dateiliste entfernt werden. Dazu klicken Sie entweder auf die kleine Schaltfläche mit dem roten X oder drücken die Löschtaste 'Entf'.

Dokumente in den Dokumente-Ordner kopieren

Wenn eine der gewählten Dateien NICHT bereits im festgelegten Dokumente-Ordner liegt, dann können Sie optional über ein Häkchen bei "in Dokumente-Ordner kopieren" festlegen, dass das Original-Dokument in den Dokumente-Ordner kopiert wird. Dabei wird das Original-Dokument entsprechend eindeutig umbenannt, so dass auch mehrere Dokumente mit selben Namen zugeordnet werden können. Über ein zweites Häkchen bei "und Original-Dokument löschen" wird zudem das Original-Dokument nach dem Kopieren gelöscht, so dass das Dokument quasi in den Dokumente-Ordner verschoben (und dabei umbenannt) werden kann.

Kategorien

Zur Kategorisierung der Dokumente kann das Feld "Kategorie" verwendet werden. Automatisch kategorisiert werden empfangene E-Mails, bei denen als Kategorie "E-Mail Empfang" eingetragen wird und die damit im Posteingang zu finden sind. Eigene Kategorien können leicht selbst definiert

werden: Ein Doppelklick auf den Bezeichner "Kategorie" vor dem Eingabefeld öffnet die Referenztabelle zur Eingabe Ihrer eigenen Kategorien.

Eigenschaften der Dokumente

Zusätzlich zur Kategorie können zu den Dokumenten noch ein Dateityp sowie Kurznotiz und eine Bemerkung eingetragen werden. Zu beachten ist, dass sich sämtliche Dokument-Eigenschaften auf ALLE momentan in der Dateiliste befindlichen Dokumente auswirkt. Beim Übernehmen der einzelnen Dateien aus der Dateiliste in den Dokumente-Reiter erhalten also alle Dokumente die gleichen Eigenschaften. Natürlich können diese nachträglich noch für die einzelnen Dateien geändert werden.

Fertigstellen

Mit einem abschließenden Klick auf die Schaltfläche **OK** des Fensters "Neues Dokument" wird die Auswahl bestätigt und für jedes in der Dateiliste befindlichen Dokumente eine Verknüpfung mit dem Dokument - entweder als Original-Dokument oder als Kopie - in der Dokumentenliste des Dokumente-Reiters eingetragen und damit die Dokumente dem Datensatz zugeordnet.

Weiter zum Kapitel [Das Menü 'Extras' ...](#)

Das Menü 'Extras'

Aufgaben

Aufgaben bieten ähnlich wie Termine vielfältige Funktionen und Einsatzmöglichkeiten. Jede Aufgabe muss einem bestimmten Bearbeiter zugeordnet sein.

Die Aufgaben werden in einer übersichtlichen Aufgabenliste angezeigt, aus der sie bearbeitet, verschoben oder wieder gelöscht werden können.

Auch hier gelten die allgemeinen Möglichkeiten und Regeln zur Listenbedienung wie Sortieren, Suchen, Springen, Filtern, Drucken usw. wie im Kapitel "[Listenbedienung](#)" beschrieben.

Hinweis: Wenn bei "Einstellungen" - "Eigenschaften" - "Startfunktionen" das "Startfenster 'Aktuelles'" aktiviert ist, dann wird als erstes Fenster unmittelbar nach dem Start von FeWo24 eine Übersicht "Aktuelle Geburtstage, Termine und Aufgaben" angezeigt, womit die aktuellen Aufgaben angezeigt und bearbeitet werden können.

Oberhalb der Eingabefelder wird die Zuordnung der Aufgabe zum Kontakt angezeigt. Hier kann die Zuordnung geändert werden und direkt ein zugeordneter Kontakt zum Bearbeiten geöffnet werden.

Die Eingabefelder

Name: Hier geben Sie eine beliebige Bezeichnung zu dieser Aufgabe ein, natürlich möglichst sprechend, aber in Kurzform.

Datum: Wenn die Aufgabe einen Termin hat, beispielsweise bis wann die Aufgabe erledigt sein muss, dann können Sie hier dieses Datum eingeben. Haben Sie hier ein Datum eingetragen, dann erscheint diese Aufgabe in der Übersicht "Aktuelle Geburtstage, Termine und Aufgaben", bis sie erledigt ist.

Priorität: Die Priorität dient nur der näheren Spezifikation bzw. Zuordnung einer Aufgabe und kann dann beispielsweise zum Filtern und Sortieren in der Aufgabenliste verwendet werden.

erledigt am: Hier können Sie festhalten, wann die Aufgabe erledigt wurde. Ist eine Aufgabe erledigt, dann erscheint sie nicht mehr in der Übersicht "Aktuelle Geburtstage, Termine und Aufgaben".

Bearbeiter: Jede Aufgabe muss einem bestimmten Bearbeiter zugeordnet sein. Haben Sie bei den Einstellungen einen bestimmten Bearbeiter festgelegt, dann wird dieser Bearbeiter bei einer neuen Aufgabe automatisch eingetragen, kann aber natürlich beliebig geändert werden.

Status: Hier kann ein beliebiger Kurztext als Status zur Aufgabe eingetragen werden. Das ist z.B. "Noch nicht bestätigt", "Aufgabe bestätigt", "Nicht erledigt" oder "Erfolgreich erledigt". Diese Status-Vorgaben stehen hier in einer Auswahlliste zur Verfügung und können selbst geändert oder erweitert werden. Das geht wie immer in FeWo24 mit einem Doppelklick auf den Bezeichner "Status".

Aufgabe: Hier kann ein beliebiger Kurztext eingetragen werden. Möchten Sie die Aufgaben kategorisieren oder vereinheitlichen, dann können Sie beliebige Aufgabenvorlagen festhalten, die dann hier zur Auswahl zur Verfügung stehen. Das geht wie immer in FeWo24 mit einem Doppelklick auf den Bezeichner "Aufgabe".

Details: Hier geben Sie beliebige Details zur Aufgabe ein.

Notiz: Hier können Sie noch eine beliebige Notiz zur Aufgabe eintragen.

Vorlage: Falls die Aufgabe zur Durchführung eine Vorlage benötigt, beispielsweise eine Briefvorlage, dann können Sie hier diese Vorlage schon festhalten, damit der betreffende Bearbeiter weiß, welche Vorlage er zur Erledigung der Aufgabe verwenden soll.

Beschreibung: Hier können Sie einen beliebigen Fließtext eingeben, um noch irgendwelche weiteren Informationen zur Aufgabe oder besondere Notizen zu hinterlegen.

Hinweis: Der Text wird automatisch am Zeilenende umgebrochen. Eine neue Zeile erzwingen können Sie mit der Tastenkombination 'Umschalt'+ 'Eingabe'.

Checklisten

Mit den Checklisten lassen sich automatische Termin- und Aufgabenabfolgen festlegen, die dann sehr einfach immer wieder verwendet werden können.

Jeder Aktion sollte unbedingt einem bestimmten Bearbeiter zugeordnet sein. Haben Sie bei den Einstellungen einen bestimmten Bearbeiter festgelegt, dann wird dieser Bearbeiter bei jeder neuen Aktion automatisch eingetragen, kann aber natürlich beliebig geändert werden.

Bei jeder nachfolgenden Aktion, sei es eine Aufgabe oder ein Termin, kann der Zeitabstand in Minuten, Stunden, Tage, Wochen, Monate oder Jahre festgelegt werden, wann diese Aktion nach der zuvor definierten Aktion zu erfolgen hat.

Falls eine Aufgabe zur Durchführung eine Vorlage benötigt, beispielsweise eine Briefvorlage, dann können Sie hier

diese Vorlage schon festhalten, damit der betreffende Bearbeiter weiß, welche Vorlage er zur Erledigung der Aufgabe verwenden soll.

Beispiel: Immer wenn Sie in Urlaub gehen möchten müssen Sie bestimmte Personen informieren, Dinge erledigen, etwas organisieren.
Dann könnten Sie eine Checkliste "Urlaubsplanung" anlegen und all diese Aufgaben und Termine festhalten, die dann abgearbeitet werden können, so dass nichts vergessen wird.
Das beginnt dann vielleicht mit zwei Aufgaben "Urlaubsvertretung organisieren" und "Putzfrau benachrichtigen", gefolgt von einem Termin "Blumengiessen organisieren" und dann einer letzten Aufgabe "Rund-E-Mail versenden".
Verwenden können Sie eine Checkliste einfach aus dem Hauptmenü "Extras" mit der Funktion "Checklisten...".
Dann wählen Sie die gewünschte Checkliste aus der Liste und starten diese mit einem Doppelklick oder Klick auf die Schaltfläche **Checkliste anwenden**
Dann bestimmen Sie das Anfangsdatum und die Adresse, die zur Zuordnung der Checklist-Termine verwendet werden soll.
Fertig! Schon sind alle definierten Aufgaben und Termine der Checkliste eingetragen, den Bearbeitern zugeordnet und können jetzt abgearbeitet werden.

Anruferliste

Haben Sie bei den Optionen den Anrufmonitor eingeschaltet - siehe dazu "[Telefonie, E-Mail und Internet](#)" - dann können Sie hereinkommende Anrufe automatisch in eine Anruferliste schreiben lassen, die dann abtelefoniert werden kann.

Die Anruferliste wird bei jedem hereinkommenden Anruf automatisch geöffnet. Zudem können Sie diese Anruferliste im Menü "Extras" jederzeit selbst öffnen.

Aus dieser Anruferliste heraus können Sie mit einem Doppelklick auf den Anrufer diesen sofort zurückrufen, sofern Sie ein TAPI-fähiges Telefon angeschlossen haben oder die Windows-Wählhilfe funktioniert.

Merklisten

Merklisten sind Listen, die man selbst aus den eingegebenen Adressen willkürlich zusammenstellen kann. Dies bedeutet, dass Sie bestimmte Adressen einer oder mehreren Merklisten zuordnen können. Dabei bleiben die Adressen natürlich in der Gästeliste stehen. Die Merklisten zeigen diese lediglich nur an. Auf diese Weise können Sie ungestört und unabhängig von Ihrem Datenbestand in Ihren Merklisten arbeiten.

Merklisten sind vor allem für eine zeitlich begrenzte Existenz konzipiert und können bestimmte Arbeitsabläufe unterstützen. So können Sie sich zum Beispiel alle Adressen merken, die Sie noch in der aktuellen Woche anrufen möchten. Haben Sie einen Anruf erledigt löschen Sie die Adresse einfach wieder aus der Merkliste. Mit der letzten Adresse, die Sie aus der Merkliste löschen, hört die Merkliste automatisch auf zu existieren.

Merklisten finden Sie unter dem Hauptmenüpunkt "Extras". Von dort aus können Sie Ihre bereits erstellten Merklisten aufrufen und abarbeiten.

Adressen einer Merkliste zuordnen

Um Adressen einer neuen oder bereits bestehenden Merkliste zuzuordnen gehen Sie wie folgt vor:

Adressen einer bereits bestehenden Merkliste zuordnen

1. Öffnen Sie die Adressenliste und markieren eine oder mehrere Adressen, die Sie sich merken möchten.
2. Klicken Sie dann auf den Hauptmenüpunkt "Bearbeiten" oder mit der RECHTEN Maustaste in die Liste hinein. Es öffnen sich in beiden Fällen ein Menü, in dem Sie die Funktion "Merken" wählen können.
3. Klicken Sie auf die Funktion "Merken". Es öffnet sich das Fenster "Merklisten".
4. Mit einem Doppelklick auf eine bereits bestehende Merkliste oder markieren der Merkliste und Klick auf die Schaltfläche **Hinzufügen** werden die markierten Adressen zu dieser bestehenden Merkliste hinzugefügt.
5. Die aktualisierte Merkliste wird nun angezeigt.

Adressen einer neuen Merkliste zuordnen

1. Öffnen Sie die Adressenliste und markieren eine oder mehrere Adressen, die Sie sich merken möchten.
2. Klicken Sie dann auf den Hauptmenüpunkt "Bearbeiten" oder mit der RECHTEN Maustaste in die Liste hinein. Es öffnen sich in beiden Fällen ein Menü, in dem Sie die Funktion "Merken" wählen können.
3. Klicken Sie auf die Funktion "Merken". Es öffnet sich das Fenster "Merklisten".
4. Klicken Sie nun auf die Schaltfläche **Neue Liste**. Es öffnet sich das Fenster "Neue Merkliste". In das Eingabefeld des Fensters "Neue Merkliste" können Sie nun eine passende Bezeichnung für die neue Merkliste eingeben. Bestätigen Sie dann Ihre Eingabe mit Klick auf die Schaltfläche **OK**.
5. Die neue Merkliste wird nun angezeigt. Später können Sie diese über den Hauptmenüpunkt "Extras" - "Merklisten" jederzeit wieder aufrufen.

Eigene Verknüpfungen (Links)

Das Menü "Extras" können Sie selbst nach Ihren Bedarf einrichten. Hier können Sie Verknüpfungen zu Internetseiten, Programmen (Anwendungen) oder Schnittstellen definieren, die für Ihre Arbeit wichtig sind. Damit können Sie Internetseiten, Programme und Schnittstellen direkt aus FeWo24 2.6.2 heraus öffnen.

Verknüpfen einer Internetseite

So geht das:

1. Klicken Sie im Hauptmenü "Extras" auf die Funktion "Einstellungen". Es öffnet sich das Fenster "Extras definieren".
2. Lassen Sie den Reiter "Internetseiten" geöffnet.
3. Nun können Sie unter "Bezeichnung" eine passenden Bezeichnung eingeben.
4. Im Feld "Aktion (Internetseite)" neben der Bezeichnung können Sie die URL der gewünschten Internetseite eintragen. Möchten Sie beispielsweise die Suchmaschine Google verknüpfen, wäre die URL: www.google.de
5. Bestätigen Sie Ihre Eingabe mit Klick auf die Schaltfläche **OK**.
6. Falls Sie Ihre Eingaben im Nachhinein löschen möchten, markieren Sie diese und drücken die "Entf"-Taste Ihrer Tastatur.

Hinweis: Bevor Sie die Verknüpfung zu einer Internetseite erstellen, sollte ein Internetbrowser auf dem Computer installiert sein. Außerdem sollte der Computer einen Internetzugang haben.

Verknüpfen einer Anwendung

So geht das:

1. Klicken Sie im Hauptmenü "Extras" auf die Funktion "Einstellungen". Es öffnet sich das Fenster "Extras definieren".
 2. Im Fenster "Extras definieren" klicken Sie auf den Reiter "Anwendungen".
 3. Nun können Sie unter "Bezeichnung" eine passenden Bezeichnung eingeben.
 4. Im Feld "Aktion (Anwendung)" neben der Bezeichnung tragen Sie den Pfad und die "exe"-Datei des gewünschten Programms ein. Möchten Sie beispielsweise MS Word 2000 verknüpfen, wäre der Pfad und die "exe" Datei: `C:\Programme\Microsoft_Office\Office\WINWORD.EXE`
- Hinweis:** Sie können die Anwendung mit einem Doppelklick auf das leere Eingabefeld auch auswählen.
5. Bestätigen Sie Ihre Eingabe mit Klick auf die Schaltfläche **OK**.
 6. Falls Sie Ihre Eingaben im Nachhinein löschen möchten, markieren Sie diese und drücken die "Entf"-Taste Ihrer Tastatur.

Hinweis: Bevor Sie die Verknüpfung zu einem bestimmten Programm erstellen, sollte das Programm auf dem Computer installiert sein.

Weitere Beispiele zu Anwendungen

Taschenrechner	<code>calc.exe</code>
Editor	<code>notepad.exe</code>
Outlook	<code>outlook.exe</code>
Outlook Express	<code>msimn.exe</code>
MailTo	<code>mailto:</code>
Registrierungseditor	<code>regedit.exe</code>

Verknüpfen einer Schnittstelle

In diesem Fall sind Schnittstellen Internetseiten oder Programme, denen gewisse Parameter mitgegeben werden können. Zum Beispiel kann man einem Internetrouutenplaner als Startadresse gleich die eigenen Adresse als Parameter mitgeben. Als Zieladresse wird die Adresse der jeweiligen markierten Adresse genommen.

So setzen Sie das Beispiel "Internetrouutenplaner" um:

1. Klicken Sie im Hauptmenü "Extras" auf die Funktion "Einstellungen". Es öffnet sich das Fenster "Extras definieren".
2. Im Fenster "Extras definieren" klicken Sie auf den Reiter "Schnittstellen".
3. Nun können Sie unter "Bezeichnung" eine passenden Bezeichnung eingeben. Für dieses Beispiel würde "Routenplaner" gut passen.
4. Im Feld "Aktion (Schnittstelle)" neben der Bezeichnung können Sie nun die gewünschte Schnittstelle hinschreiben. Möchten Sie beispielsweise den Routenplaner Google Maps mit dem Parameter "Startadresse" und "Zieladresse" verknüpfen, wäre die Eingabe wie folgt:
`http://www.maps.google.de?saddr=$Startadresse&daddr=$Zieladresse$`
5. Nun werden die Parameter "Startadresse" und "Zieladresse" definiert. Dazu klicken Sie auf den Reiter "Variablen". Hier geben Sie unter Bezeichnung einmal "Startadresse" und einmal "Zieladresse" ein. Hinter "Startadresse" unter "Inhalt der Variable" geben Sie Ihre Adresse ein, entweder direkt (Beispiel "Max-Beckmann-Str. 37, 76227 Karlsruhe") oder in Form von Variablen aus den Stammdaten. In diesem Beispiel ist das: `[Stamm.Strasse]`, `[Stamm.PLZ]` `[Stamm.Wohnort]`
Hinter "Zieladresse" geben Sie die Adresse in Form von Variablen ein, da die Adresse der jeweiligen markierten

Adresse als Zieladresse übernommen werden soll. Die Zieladresse ist also nicht fix. In diesem Beispiel ist das: [Strasse], [PLZ] [Wohnort]

6. Bestätigen Sie Ihre Eingabe mit Klick auf die Schaltfläche **OK**.
7. Falls Sie Ihre Eingaben im Nachhinein löschen möchten, markieren Sie diese und drücken die "Entf"-Taste Ihrer Tastatur.

Weitere Beispiele zu Schnittstellen

Bezeichnung Aktion (Schnittstelle)

Google-Suche (ohne Ort)	http://www.google.de/search?hl=de&source=hp&q=[SUCHCODE]&aq=f&aqi=g1&aql=&oq=&gs_rfai=
XING-Suche (ohne PLZ)	http://www.xing.com/publicsearch/query?search%5Bq%5D=[SUCHCODE]&send=1
Das Örtliche (Suche mit PLZ)	http://www1.dasoertliche.de/Controller?topKw=0&form_name=search_nat&context=0&choose=true&page=0&zvo_ok=0&ci=[PLZ]&action=43&kw=[SUCHCODE]
Das Örtliche (Suche ohne PLZ)	http://www1.dasoertliche.de/Controller?topKw=0&form_name=search_nat&context=0&choose=true&page=0&zvo_ok=0&action=43&kw=[SUCHCODE]
Klicktel-Suche (mit PLZ)	http://www.klicktel.de/personensuche-detail/[VORNAME]/[NAME]/[PLZORT]/[STRASSE]

Weiter zum Kapitel [Funktionen/Besonderheiten ...](#)

Funktionen/Besonderheiten

Dieses Kapitel beschreibt weitere verfügbare Funktionen, Besonderheiten und Schnittstellen in FeWo24.

Filtermöglichkeiten

Filter helfen aus der gesamten Datenmenge bestimmte Daten zu finden und in einer bestimmten Form anzuzeigen. Es gibt daher in den folgenden Funktionen die Möglichkeit einen Filter zu setzen:

- ▶ Listen (Bildschirm)
- ▶ Drucklisten (siehe Lektion "[Drucklisten](#)")
- ▶ Berichte (siehe Lektion "[Berichte](#)")

Die Filterliste

Die Benutzung eines gesetzten Filters geschieht als erstes über das Fenster "Filterliste", das je nach Funktion - also ob Gast, Aufenthalt, Wohnung oder Vermittler - eine inhaltlich angepasste Auswahl an Filtermöglichkeiten in einer Liste zeigt.

Um einen Filter anwenden zu können, doppelklicken Sie auf den gewünschten Filter oder markieren Sie diesen mit einem Mausklick und klicken dann auf die Schaltfläche **Filter anwenden**. Nun versucht die Anwendung, diese Filterabfrage auszuführen. Manche Abfragen sind bereits vollständig definiert und werden daher gleich durchgeführt, wie z.B. der Filter "Heute geänderte oder neu angelegte Gäste" oder "Gäste mit Geburtstag in diesem Monat".

Andere Filter müssen noch mit Daten vervollständigt werden. Dazu öffnet sich, nachdem Sie auf die Schaltfläche **Filter anwenden** geklickt haben, das Fenster "Filterkriterien". Hier tippen Sie nun die entsprechenden Daten zur Filterbedingung ein. Beispielsweise muss die Filterabfrage "Suche nach einem bestimmten Namen" durch irgendwelche Namenseingaben vervollständigt werden, indem im Fenster "Filterkriterien" eines oder mehrere der Eingabefelder gefüllt werden. Klicken Sie auf die Schaltfläche **OK** des Fensters "Filterkriterien" wird die Abfrage mit den eingegebenen Daten komplettiert und ausgeführt.

In der Liste mit den Filterabfragen finden Sie den "Komfortfilter", den Sie mit der Schaltfläche **Filter anwenden** oder Doppelklick öffnen können. Der Komfortfilter ermöglicht es Ihnen über Eingabefelder eine Filterabfrage einfach und schnell selbst zu generieren. Sie können dabei alle Felder ausfüllen oder nur diejenigen, die für Ihren Filterwunsch relevant sind. Dann bestätigen Sie Ihre Eingabe mit Klick auf die Schaltfläche **OK** und die Filterabfrage wird durchgeführt.

Im Fenster "Filterliste" gibt es die Schaltfläche **Ohne Filter**. Hiermit können Sie entweder veranlassen, dass keine Filterabfrage durchgeführt wird, oder eine Filterabfrage rückgängig machen. Das Zurücknehmen einer Filterabfrage ist dann beispielsweise sinnvoll, wenn nach der Filterabfrage "Suche Gäste in München" in der Gästeliste nur Gäste aus München angezeigt werden, Sie aber wieder alle Gäste sehen möchten. Klicken Sie mit der rechten Maustaste in die Liste und wählen Sie in dem Menü, das sich dann öffnet, den Menüpunkt "Filter" aus. Im Fenster "Filterliste" klicken Sie auf die Schaltfläche **Ohne Filter**.

Mit die Schaltflächen **Neu** und **Ändern** im Fenster "Filterliste" ist es Ihnen möglich eine neue Filterabfrage zu erstellen bzw. eine bestehende Filterabfrage zu ändern. Allerdings basieren diese Funktionen auf einer SQL-Abfrage und sind daher vor allem Profis zu empfehlen. Weitere Informationen dazu finden Sie im Kapitel "Erstellen einer Filterabfrage". Wenn Sie unsere Hilfe benötigen oder wir für Sie einen spezielle Filter erstellen sollen, können Sie gerne unsere Hotline nutzen (siehe Kapitel "[Kontaktmöglichkeiten](#)").

Filter in Listen

Die Listen-Funktion finden Sie jeweils im Hauptmenü "Gast", "Aufenthalt", "Wohnung" und "Vermittler" oder in der Symbolleiste über die entsprechenden Icons. Welche Filtermöglichkeiten in einer bestimmten Liste angeboten werden, ist von der jeweiligen Thematik abhängig. Haben Sie ein Listen-Fenster geöffnet, können Sie in der Statuszeile - rechts unten - einige nützliche Daten ablesen. Es wird dort angezeigt:

- ▶ ob ein Filter benutzt wird und die Liste daher nur die Ergebnisse der Filterabfrage enthält
- ▶ welche Filterabfrage genau benutzt wird
- ▶ und wie viele Datensätze gerade durch die Liste angezeigt werden

Wenn Sie auf die Liste einen Filter anwenden wollen, klicken Sie entweder auf das Filter-Icon in der Symbolleiste oder klicken mit der rechten Maustaste in die Liste hinein und wählen in dem Menü, das sich

dann öffnet, den Eintrag "Filtern..." aus. Es öffnet sich dann das Fenster "Filterliste", mit dem Sie wie vorher beschrieben verfahren können.

Erstellen einer Filterabfrage

Wenn Sie eine Filterabfrage ändern wollen, markieren Sie eine der Filtermöglichkeiten im Fenster "Filterliste" und klicken auf die Schaltfläche **Ändern**. Es öffnet sich das Fenster "Filter bearbeiten".

Wichtig: beim Ändern einer Abfrage wird die bisherige Abfrage überschrieben, auch wenn Sie die geänderte Abfrage mit einer anderen Bezeichnung abspeichern. Um eine neue Abfrage zu erstellen klicken Sie bitte in der Filterliste auf die Schaltfläche **Neu**. Damit lässt sich auch ein bereits bestehender Filter kopieren.

Hinweis: Zum Ändern einer der mitgelieferten Filterdefinitionen wird empfohlen, diesen Filter zu kopieren und nur den kopierten Filter zu ändern. Die Änderung eines mitgelieferten Filters wirkt sich nur bis zum nächsten Update aus, da dieser dann wieder geliefert und somit überschrieben wird.

Bedingung: Generell ist zu sagen, dass die Filterfunktion auf SQL-Abfragen basiert. Unter "Bedingung" finden Sie daher die SQL-Bedingungsanweisung, die Sie in Ihrem Sinne ändern können. Grundsätzlich können Sie hier alle Möglichkeiten nutzen, die SQL bietet.

Das Wichtigste zu einer SQL-Bedingung:

1. Generell lautet die Schreibweise: Feld SQL-Operator Wert, Beispiel: "ORT = 'München'"
2. Als SQL-Operatoren stehen zur Verfügung: '=' (exakt gleich), 'LIKE' (ungefähr gleich), '<>' (nicht gleich) und andere
3. Ist das Feld ein Datum oder eine Zahl, dann wird der Wert nach dem SQL-Operator direkt angegeben, Beispiel: "BETRAG = 0"
4. Ist das Feld ein Textfeld, dann muss der Wert in einfachen Hochkommata angegeben werden, Beispiel: "LAND = 'DE'"
Außerdem können bei Textfeldern insbesondere in Verbindung mit dem SQL-Operator LIKE sogenannte Wildcards verwendet werden, Beispiel: "PLZ LIKE '7*'" oder "EMAIL LIKE '*@*'"

Ergebnisliste sofort sortieren nach: Damit kann ein Feld ausgewählt werden, nach dem beim Anwenden des Filters die Ergebnisliste sortiert angezeigt wird. Beim Entfernen des Filters wird automatisch die vorige Sortierung wiederhergestellt.

Feld hinzufügen:

Diese Funktion unterstützt Sie beim Schreiben einer Bedingung. Wählen Sie in der Liste der verfügbaren Felder einen Eintrag aus und klicken Sie dann auf diese Schaltfläche. Das gewählte Feld erscheint dann im Textfeld "Bedingungen" an der aktuellen Cursorposition. Denselben Effekt haben Sie mit einem Doppelklick auf eines der verfügbaren Felder.

Bedingung testen:

Wenn Sie eine Bedingung geschrieben haben, und dann auf diese Schaltfläche klicken, wird Ihnen entweder angezeigt, dass die Filterbedingung in Ordnung ist, oder es wird ein entsprechender Fehler angezeigt.

Filterkriterien: Definieren von Eingabefeldern

Oft macht es Sinn, zur Eingabe eines Filterkriteriums diesen Wert nicht direkt in der Filterabfrage zu definieren, sondern diesen Wert erst bei der Ausführung des Filters zu erfragen. Damit müssen Sie beispielsweise einen Filter zur Abfrage aller Personen in München nicht mit der Bedingung "ORT = 'München'" definieren, sondern bieten mit einer Bedingung wie "ORT = '[Eingabefeld für den Ort]'" die Möglichkeit, den gewünschten Ort erst bei Ausführung des Filters einzugeben. Damit können mit nur einer Filterdefinition Personen aller beliebigen Orte abgefragt werden.

Eine solche Bedingung mit der Definition eines Eingabefeldes kann auf zwei Arten erstellt werden, abhängig davon, ob eine Eingabe in dem Feld zwingend erforderlich ist (eher untypisch) oder ob die Eingabe auch weggelassen kann (der Regelfall).

Wenn eine Eingabe im Feld zwingend erforderlich ist sieht die Schreibweise so aus:

Feldname SQL-Operator [?Bezeichnung:?]

Einfaches Beispiel zur Abfrage eines Namens: NAME = '[?Name:]'

Dabei ist NAME der Feldname und das '='-Zeichen der SQL-Operator.

In einer Filterdefinition können auch mehrere Felder und auch feste SQL-Bedingungen gemischt werden. Angenommen, Sie benötigen einen Filter zur Suche bestimmter Personen nach Namen in einem bestimmten PLZ-Gebiet, aber nur in Deutschland. Dann benötigen Sie eine feste Bedingung für das Land (LAND = 'DE') und zwei Eingabefelder für das PLZ-Gebiet (PLZ = '[?PLZ-Gebiet:]') und den Namen (NAME = '[?Name:]'). Diese drei Bedingungen werden nach den Regeln der SQL-Abfrage über **AND**

miteinander verbunden.

Das sieht dann so aus: LAND = 'DE' AND PLZ = '[?PLZ-Gebiet:?]' AND NAME = '[?Name:?]'

Dazu kann noch eine Formatierung des Feldes definiert werden. Eine Bedingung mit Formatierungsangabe sieht so aus: **Feldname SQL-Operator [?Bezeichnung:|Formatierung?]**, wobei die Formatierung immer die 10-stellige Angabe eines Feldformats ist mit möglichen nachfolgenden Spezifikationen wie beispielsweise eine Längenangabe. Wird keine Formatierung angegeben, dann wird ein einfaches Text-Eingabefeld in maximaler Länge verwendet.

In unserem Beispiel zur Suche bestimmter Personen nach Namen in einem bestimmten PLZ-Gebiet könnte das Feld zur PLZ-Eingabe auf 5 Zeichen begrenzt werden. Dazu wird als Formatierung ein Textfeld in Länge 5 definiert, also: Feldformat = CTEXT_____ und Spezifikation = 5, zusammen CTEXT_____5.

Insgesamt sieht das dann so aus:

LAND = 'DE' AND PLZ = '[?PLZ-Gebiet:|CTEXT_____5?]' AND NAME = '[?Name:?]'

Das Beispiel ist so noch nicht praxistauglich, weil Sie so nur nach ganz exakten Eingaben suchen können und immer beide Eingabefelder gefüllt werden müssen. Besser wäre die Suche auch nach PLZ-Bereichen - dazu muss die Eingabe von einer oder zwei Zahlen genügen - sowie nach Teilangaben des Namens. Dazu muss anstelle der SQL-Bedingung PLZ = " die Bedingung PLZ LIKE '**' und anstelle von NAME = " die Bedingung NAME LIKE '**' kommen.

Das sieht jetzt also insgesamt so aus:

LAND = 'DE' AND PLZ LIKE '[?PLZ-Gebiet:|CTEXT_____5?]*' AND NAME LIKE '*[?Name:?]*'

Ergebnis: Wenn Sie nach Schuster im PLZ-Gebiet 7 suchen und dies so eingeben, dann wird diese

Bedingung zusammengebaut: LAND = 'DE' AND PLZ LIKE '7*' AND NAME LIKE '*Schuster*'

Suchen Sie alle Personen im PLZ-Gebiet 7 und geben also im Namen nichts ein, dann wird die Bedingung so zusammengebaut: LAND = 'DE' AND PLZ LIKE '7*' AND NAME LIKE '**'

Eine alternative Schreibweise erlaubt die Angabe einer Standardbedingung oder eines Standardwertes, der verwendet wird, wenn im Eingabefeld NICHTS eingegeben wird. Dadurch ist eine Eingabe im Feld nicht zwingend erforderlich und der Filter kann flexibel mit allen definierten Eingabefeldern einzeln oder beliebig gemischt verwendet werden. Die alternative Schreibweise:

[?Bezeichnung:|Formatierung|Feldname SQL-Operator ?[?] |Standardbedingung?]

Damit Sie dies besser lesen können, hier eine kleine Erklärung zur Schreibweise: die komplette Definition eines bestimmten Feldes mit Bezeichnung, Formatierung, SQL-Bedingung und Standardbedingung steht zwischen zwei Begrenzern **[? und ?]**

Die einzelnen Bestandteile sind jeweils durch einen senkrechten Strich | voneinander getrennt, also Bezeichnung|Formatierung|SQL-Bedingung|Standardbedingung.

Der im Eingabefeld eingegebene Wert wird durch die Angabe **?[?]** repräsentiert. Die Formel **[?]** ist also der Platzhalter für den eigentlichen Wert einer SQL-Bedingung **Feldname SQL-Operator ?[?]**, also beispielsweise NAME = '[?]'

Mit anderen Worten: zwischen den Begrenzern **[? und ?]** stehen jeweils durch einen Strich | getrennt die Bezeichnung des Feldes, die Formatierung des Feldes, die SQL-Bedingung bei Eingabe des Feldes (mit Feldname, SQL-Operator und Platzhalter **[?]**) sowie die Angabe einer Standardbedingung oder eines Standardwertes, falls im Eingabefeld NICHTS eingegeben wurde.

Zur Veranschaulichung wieder das bekannte Beispiel, nun mit alternativer Schreibweise:

1. PLZ-Gebiet:

[?Bezeichnung:|Formatierung|Feldname SQL-Operator ?[?] |Standardbedingung?]

[?PLZ-Gebiet:|CTEXT_____5|PLZ LIKE '[?]*'|?]

Dabei ist PLZ-Gebiet die Bezeichnung, CTEXT_____5 die Formatierung mit Feldformat = CTEXT_____ und Längenangabe = 5, PLZ der Feldname, LIKE der SQL-Operator und '[?]*' der Wert mit dem Platzhalter **[?]** für die Eingabe. Als Standardbedingung ist nach dem letzten | nichts angegeben; wird bei PLZ-Gebiet nichts eingegeben, dann erscheint auch nichts für diese Felddefinition in der SQL-Bedingung. Das Feld PLZ-Gebiet wird dann also völlig ignoriert.

2. Name:

[?Bezeichnung:|Formatierung|Feldname SQL-Operator ?[?] |Standardbedingung?]

[?Name:|CTEXT_____|NAME LIKE '*[?]*'|?]

Dabei ist Name die Bezeichnung, CTEXT_____ die Formatierung mit Feldformat = CTEXT_____ ohne weitere Spezifikation, NAME der Feldname, LIKE der SQL-Operator und '*[?]*' der Wert mit dem Platzhalter **[?]** für die Eingabe. Als Standardbedingung ist auch hier nach dem letzten | nichts angegeben, das Feld Name wird bei Nichteingabe also ebenfalls ignoriert.

Wird das Ganze nun zusammengebaut, dann müssen die einzelnen Bedingungen wieder nach den Regeln der SQL-Abfrage mit **AND** miteinander verbunden werden. Das sieht dann so aus:

LAND = 'DE'

[?PLZ-Gebiet:|CTEXT_____5| AND PLZ LIKE '[?]*'|?]

[?Name:|CTEXT_____| AND NAME LIKE '*[?]*'|?]

Das AND wird als Bestandteil der SQL-Bedingung nur verwendet, wenn im Eingabefeld etwas eingegeben wurde. Ansonsten trifft ja die (leere) Standardbedingung zu.

Nun noch ein Beispiel mit Verwendung der Standardbedingung: Der Filter soll nun erweitert werden, so dass wahlweise auch nach anderen Ländern gesucht werden kann. Dazu wird die bisherige feste Bedingung LAND = 'DE' so geändert, dass auch ein Land eingegeben werden kann. Wird aber nichts eingegeben, dann bleibt es bei der Suche nach Personen in Deutschland (= Standardbedingung).

Aus LAND = 'DE' wird also [?Land:|CTEXT_____2|LAND = '[]?'|LAND = 'DE'?]

Das können Sie jetzt sicher bereits problemlos lesen: Land ist die Bezeichnung, CTEXT_____2 die Formatierung mit Feldformat = CTEXT_____ und Längenangabe = 2, LAND = '[]?' die SQL-Abfrage mit Feldname LAND, SQL-Operator '=' und Wert '[]?' mit dem Platzhalter []? für die Eingabe. Als Standardbedingung ist nach dem letzten | LAND = 'DE' angegeben; wird also KEIN Land eingegeben, dann wird LAND = 'DE' als SQL-Bedingung verwendet.

Die fertige Filterdefinition mit den drei Eingabefeldern sieht nun so aus:

```
[?Land:|CTEXT_____2|LAND = '[]?'|LAND = 'DE'?]
[?PLZ-Gebiet:|CTEXT_____5| AND PLZ LIKE '[]?*'|?]
[?Name:|CTEXT_____| AND NAME LIKE '*?[]?*'|?]
```

Ergebnis: Wenn Sie nach Schuster im PLZ-Gebiet 7 suchen und dies so eingeben, dann wird diese Bedingung zusammengebaut: LAND = 'DE' AND PLZ LIKE '7*' AND NAME LIKE '*Schuster*' Suchen Sie alle Personen im PLZ-Gebiet 7 und geben also im Namen nichts ein, dann wird die Bedingung so zusammengebaut: LAND = 'DE' AND PLZ LIKE '7*'

Drei letzte Beispiele sollen noch zeigen, dass auch mit nur einem definierten Eingabefeld in mehreren Tabellenfeldern gesucht werden kann. Dabei werden in der SQL-Abfrage mehrere SQL-Bedingungen verknüpft, die sich jeweils mit '*[]?*' auf denselben eingegebenen Wert des Eingabefelds beziehen.

- [?Name:|CTEXT_____|SUCHCODE LIKE '*[]?*' OR NAME LIKE '*[]?*' OR VORNAME LIKE '*[]?*' |?]
- [?Telefon:|CTEXT_____|TELEFON LIKE '*[]?*' OR TELEFAX LIKE '*[]?*' OR MOBIL LIKE '*[]?*' |?]
- [?Adressart:|ADRESSART_|AART1 = '[]?' OR AART2 = '[]?' OR AART3 = '[]?' |?]

Folgende Formatierungsmöglichkeiten stehen zur Verfügung

Allgemeine Feldformate:

Formatierung	Bedeutung	Beispiele
CTEXT_____	Erlaubt beliebige Texteingaben in beliebiger Länge.	[?Suchbegriff: CTEXT_____ SUCHCODE LIKE '*[]?*' ?]
CTEXT_____5	Längenangabe: Erlaubt beliebige Texteingaben in maximaler Länge 5 Stellen.	[?PLZ-Gebiet: CTEXT_____5 AND PLZ LIKE '[]?*' ?]
CTEXT_____2;DE	Längenangabe und Vorgabewert: Gibt im Feld bereits einen Wert 'DE' vor.	[?Land: CTEXT_____2;DE AND LAND = '[]?' ?]
CTEXT_____4;\$Jahr\$	Längenangabe und Vorgabewert: Gibt im Feld bereits das aktuelle Jahr vor.	[?Jahr: CTEXT_____4;\$Jahr\$ AND Year(DATUM) = '[]?' ?]
CINT_____	Erlaubt nur numerische Eingaben (Zahlen) in beliebiger Länge.	[?Schlüssel: CINT_____ KEY = '[]?' ?]
CINT_____2	Längenangabe: Erlaubt numerische Eingaben in maximaler Länge 2 Stellen.	[?Monat: CINT_____2 AND Month(DATUM) = '[]?' ?]
CDATE_____	Erlaubt die Auswahl eines Datums in einem Datumsfeld.	[?Letzter Kontakt vor: CDATE_____ AND KONTAKT2 <= '[]?' ?]
CDATE_____;\$Jahresanfang\$	Gibt dem Datumsfeld den 01.01. des aktuellen Jahres vor.	[?Letzter Kontakt vor: CDATE_____;\$Jahresanfang\$ AND KONTAKT2 <= '[]?' ?]

CDATE____; \$Jahresende\$	Gibt dem Datumsfeld den 31.12. des aktuellen Jahres vor.	[?Termine bis: CDATE____; \$Jahresende\$ AND TERMIN <= ?[?]?]
CHECKBOX__	Erstellt eine Checkbox für Ja/Nein-Abfragen.	[?Merker: CHECKBOX__ AND MERKER = ?[?]?] [?E-Mail erfasst?: CHECKBOX__ AND NOT ISNULL(EMAIL) = ?[?]?]
CLISTE____; Liste	Referenzdaten-Auswahlliste zu einem Zusatzfeld im Format 'Liste'.	[?MeineListe: CLISTE____; MeineListe AND FELD01 = '?[?]?']

Feldformate speziell für Adressen:

Formatierung	Bedeutung	Beispiele
ADRESSTYP__	Auswahlliste zur Auswahl einer definierten Adress-Kategorie.	[?Kategorie: ADRESSTYP__ AND KATEGORIE = '?[?]?']
ADRESSART__	Auswahlliste zur Auswahl einer definierten Adressart.	[?Adressart: ADRESSART__ AND (AART1 = '?[?]?' OR AART2 = '?[?]?' OR AART3 = '?[?]?')]
KONFESSION	Erstellt eine Auswahlliste mit Konfessionen.	[?Konfession: KONFESSION AND KONFESSION='?[?]?']
CLISTE____; Nationalität	Erstellt eine Auswahlliste mit Nationalitäten.	[?Nationalität: CLISTE____; Nationalität AND NATIONALITAET LIKE '?[?]*?']
FAMSTAND__	Erstellt eine Auswahlliste mit Familienstand.	[?Familienstand: FAMSTAND__ AND FAMSTAND = '?[?]?']
SPRACHE__	Erstellt eine Auswahlliste mit Sprachen.	[?Sprache: SPRACHE__ AND SPRACHE='?[?]?']
CLISTE____; Beruf	Erstellt eine Auswahlliste mit Berufen.	[?Beruf: CLISTE____; Beruf AND BERUF = '?[?]?']
CLISTE____; Notiz-A	Erstellt eine Auswahlliste mit Notiz-Vorlagen.	[?Kurznotiz: CLISTE____; Notiz-A AND NOTIZ = '?[?]?']

Feldformate speziell für Aufgaben, Termine und Ereignisse (History):

Formatierung	Bedeutung	Beispiele
ADRESSE__	Eingabefeld des Adress-Schlüssels (Key) mit Auswahlmöglichkeit einer Adresse über eine Liste.	[?Adresse: ADRESSE__ KEY1 = ?[?]?]
PRIORITAET	Auswahlliste zur Auswahl einer Priorität.	[?Bearbeiter: PRIORITAET AND PRIORITAET = '?[?]?']
BEARBEITER	Auswahlliste zur Auswahl eines definierten Bearbeiters.	[?Bearbeiter: BEARBEITER AND BEARBEITER = '?[?]?']
AUFGSTATUS	Eingabefeld mit Auswahlliste zur Auswahl eines Aufgabestatus.	[?Aufgabestatus: AUFGSTATUS AND STATUSTEXT LIKE '?[?]*?']
TERMSTATUS	Eingabefeld mit Auswahlliste zur Auswahl eines Terminstatus.	[?Terminstatus: TERMSTATUS AND STATUSTEXT LIKE '?[?]*?']
AUFGABE__	Eingabefeld mit Auswahlliste zur Auswahl einer Aufgabevorlage.	[?Aufgabe: AUFGABE__ AND AUFGABE LIKE '?[?]*?']

GRUND_____	Eingabefeld mit Auswahlliste zur Auswahl eines Termingrundes.	[?Termingrund: GRUND_____ AND GRUND LIKE '[]?*'[]?]
EREIGNIS__	Eingabefeld mit Auswahlliste zur Auswahl einer Ereignisvorlage.	[?Ereignis: EREIGNIS__ AND EREIGNIS LIKE '[]?*'[]?]

Feldformate speziell für die Korrespondenz (Postbuch):

Formatierung	Bedeutung	Beispiele
ADRESSE____	Eingabefeld des Adress-Schlüssels (Key) mit Auswahlmöglichkeit einer Adresse über eine Liste.	[?Empfänger: ADRESSE____ KEY = ?[]?[]?]
DOKTYP_____	Auswahlliste zur Auswahl einer definierten Dokument-Kategorie.	[?Kategorie: DOKTYP_____ AND KATEGORIE = '[]?[]?[]?]

Drucklisten

Mit den Drucklisten bietet Ihnen FeWo24 2.6.2 ein wertvolles Werkzeug, um Listen beliebigen Inhalts auf einem Drucker, PDF-Datei oder Fax ausgeben zu können. Dabei können Sie sowohl das Aussehen (Layout) wie auch den Inhalt einer gedruckten Liste selbst bestimmen. Für alle Rubriken liefert FeWo24 aber bereits fertig definierte Drucklisten mit.

Die Drucklistenfunktion ist für die einzelnen Themen/Rubriken (Gäste, Aufenthalte, Wohnungen und Vermittler) jeweils spezialisiert. Daher finden Sie die Drucklistenfunktion "Drucken" jeweils im Hauptmenü "Gast", "Aufenthalt", "Wohnung" und "Vermittler".

Eine allgemeine Funktion mit sämtlichen verfügbaren Drucklisten finden Sie zudem noch im Hauptmenü "Datei" - "Drucken".

Drucklisten stimmen in ihrer Funktion mit Berichten überein. Allerdings sind sie technisch sehr einfach aufgebaut und lassen daher - im Gegensatz zu den Berichten - keine beliebige Art von Datenkombination zu. Sie lassen sich auch nicht beliebig gestalten, wie es bei Berichten (allerdings nur mit HTML-Kenntnissen) möglich ist. Dafür sind Drucklistendefinitionen sehr einfach zu verändern oder neu zu erstellen.

Allgemeine Einstellungen für alle Drucklisten vornehmen

Die Schriftart, Schriftgröße, das Papierformat usw. können Sie für alle Drucklisten selbst bestimmen. Dazu gehen Sie auf den Hauptmenüpunkt "Einstellungen" und klicken auf den Menüpunkt "Drucklisten allgemein". Es öffnet sich das Fenster "Allgemeine Drucklisten-Einstellungen", mit dem Sie nun das Layout Ihrer Drucklisten definieren können.

Siehe dazu auch die Lektion "[Drucklisten allgemein](#)" im Kapitel "[Einstellungen](#)".

Als zweite Möglichkeit können Sie für jede Drucklistenabfrage ein individuelles Layout definieren.

Dazu klicken Sie im Untermenü "Drucken" auf den Untermenüpunkt "Alle Drucklisten". Wählen Sie im Fenster "Druckliste" die betreffende Drucklistenabfrage aus und klicken auf die Schaltfläche **Ändern**. Im Reiter "Eigenschaften" des Fensters "Druckliste bearbeiten" klicken Sie auf die Schaltfläche **Druckerdefinition**. Nun können Sie das Layout der Druckliste neu definieren, bzw. eine fertige Druckerdefinition dieser Druckliste zuordnen.

Drucklisten und Filter

Sie können bei jeder Drucklistenabfrage einen Filter vorgeben, der dann bei Auswahl dieser Druckliste angewandt wird. Somit lassen sich die Drucklistenabfragen konkretisieren bzw. durch den Filter bestimmte Datenmengen aus dem Bestand heraus filtern (siehe dazu auch das Kapitel "[Filtermöglichkeiten](#)").

Ob eine Filterabfrage dazwischen geschaltet ist, wenn ja welche, oder ob es keine Filterabfrage gibt, hängt von der Einstellung ab.

So ändern oder kontrollieren Sie die Einstellung:

1. Die Drucklistenfunktion finden Sie jeweils im Hauptmenü "Gast", "Aufenthalt", "Wohnung" und "Vermittler" im Menüpunkt "Drucken" als Untermenüpunkt "Alle Drucklisten". Es öffnet sich das Fenster "Druckliste wählen".
2. Markieren Sie eine Drucklistenabfrage in der Liste und klicken auf die Schaltfläche **Ändern**. Es öffnet sich das Fenster "Druckliste bearbeiten", in dem Sie dann auf den Reiter "Filterbedingung" klicken.
3. Hier befindet sich ein aufklappbares Listenfeld, in das Sie eine Filterabfrage hineinwählen können. Diejenige Filterabfrage, die in diesem Feld steht, wird im folgenden so lange auf die betreffende Druckliste angewandt, bis Sie der Druckliste wieder eine neue Filterabfrage zuweisen. Wenn das Listenfeld leer ist, wird die Drucklistenabfrage ohne vorhergehende Filterabfrage ausgeführt.

Eine Druckliste erstellen

So geht das:

1. Bevor Sie eine Druckliste erstellen, sollten Sie das gewünschte Ausgabegerät (Drucker bzw. Fax) bereits eingeschaltet haben.
2. Die Drucklistenfunktion finden Sie jeweils im Hauptmenü "Gast", "Aufenthalt", "Wohnung" und "Vermittler" im Menüpunkt "Drucken". Es öffnet sich ein Untermenü mit allen in dieser Rubrik definierten Drucklistenabfragen.
3. Klicken Sie nun auf diejenige Drucklistenabfrage, die Sie ausgeführt haben möchten. Es erfolgt dann
 - entweder gleich der Druckvorgang.
 - oder es öffnet sich der definierte Filter. Hier können Sie dann Filterkriterien eingeben.

Ob die Drucklistenabfrage dann unmittelbar als Druckauftrag an den Drucker geht oder erst der Drucker ausgewählt werden muss, bevor der Ausdruck erfolgt, hängt von der Einstellung "Ohne Druckerdialog sofort drucken" ab (siehe Lektion "[Drucklisten allgemein](#)" im Kapitel "[Einstellungen](#)").

Eine Drucklistendefinition ändern

So geht das:

1. Die Drucklistenfunktion finden Sie jeweils im Hauptmenü "Gast", "Aufenthalt", "Wohnung" und "Vermittler" im Menüpunkt "Drucken" als Untermenüpunkt "Alle Drucklisten". Es öffnet sich das Fenster "Druckliste wählen".
2. Markieren Sie die zu ändernde Drucklistendefinition und klicken Sie auf die Schaltfläche **Ändern**. Nun öffnet sich das Fenster "Druckliste bearbeiten".
3. Ändern Sie die Bezeichnung der Druckliste, wenn Sie möchten.
4. Wenn die Druckliste eine Summenzeile enthalten soll, aktivieren Sie das Kontrollkästchen "Mit Summenzeile".
5. Überprüfen Sie nun, ob die gewählten Felder der Haupttabelle Ihren Vorstellungen entsprechen. Sie können nun aus den verfügbaren Feldern neue Felder zu den gewählten Feldern hinzufügen oder Felder aus der Liste der gewählten Felder entfernen. Dies geht mit Markieren des entsprechenden Feldes und mit Klick auf die Schaltfläche ">" oder "<". Wenn Sie die Überschrift oder die Feldgröße verändern wollen, klicken Sie zweimal darauf und es öffnet sich ein Fenster, in dem Sie nun die Änderung vornehmen können. Bestimmen Sie, nach welchem Feld die Druckliste sortiert sein soll.
6. Als nächstes können Sie die Felder der Untertabelle bearbeiten. Mit ihr verfahren Sie genau wie mit der Haupttabelle.
7. Im Reiter "Filterbedingung" können Sie eine Filterabfrage wählen, die der Drucklistenabfrage vorangestellt wird, damit diese konkretisiert wird.

Eine neue Drucklistendefinition erstellen

So geht das:

1. Die Drucklistenfunktion finden Sie jeweils im Hauptmenü "Gast", "Aufenthalt", "Wohnung" und "Vermittler" im Menüpunkt "Drucken" als Untermenüpunkt "Alle Drucklisten". Es öffnet sich das Fenster "Druckliste wählen".
2. Klicken Sie auf die Schaltfläche **Neu**. Nun öffnet sich das Fenster "Neue Druckliste".
3. Geben Sie als erstes eine zutreffende Bezeichnung in das Eingabefeld "Bezeichnung" ein.
4. Wenn die Druckliste eine Summenzeile enthalten soll, aktivieren Sie das Kontrollkästchen "Mit Summenzeile".
5. Wählen Sie nun eine Haupttabelle aus. Abhängig von der aktuellen Rubrik (Gäste, Aufenthalte, Wohnungen und Vermittler) werden die zur Verfügung stehenden Tabellen angezeigt.

6. Es erscheinen die verfügbaren Felder, die zu der ausgewählten Haupttabelle gehören. Sie entscheiden nun, welche Felder Sie mit Markieren und Klick auf die Schaltfläche ">" übernehmen wollen. Wenn Sie die Überschrift oder die Feldgröße verändern wollen, klicken Sie zweimal darauf und es öffnet sich ein Fenster, in dem Sie nun die Änderung vornehmen können. Bestimmen Sie, nach welchem Feld Sie die Druckliste sortieren wollen.
7. Als nächstes können Sie eine Untertabelle auswählen. Mit ihr verfahren Sie so, wie mit der Haupttabelle. Welche Untertabellen zur Verfügung stehen ist abhängig von der gewählten Haupttabelle.
8. Mit Klick auf die Schaltfläche **Druckerdefinition** öffnet sich ein Fenster, in dem Sie das Layout der Druckliste neu definieren, bzw. eine fertige Druckerdefinition dieser Druckliste zuordnen können.
9. Im Reiter "Filterbedingung" können Sie eine der für die aktuelle Rubrik zur Verfügung stehenden Filterabfragen wählen, die der Drucklistenabfrage vorangestellt wird, damit diese konkretisiert wird.

Berichte

Mit Berichten haben Sie - ähnlich wie mit den Drucklisten - eine Möglichkeit, um einen Überblick über beliebige Sachverhalte zu bekommen.

Es gibt zu allen Rubriken - Gäste, Aufenthalte, Wohnungen und Vermittler - spezifische Berichte. Diese Berichte, die einen Überblick über eine bestimmte Rubrik geben sollen, finden Sie jeweils im Hauptmenü "Gast", "Aufenthalt", "Wohnung" und "Vermittler" als Menüpunkt "Berichte".

Sie können aber auch zu einem einzelnen Datensatz einen Bericht erstellen. Diese Berichtsfunktion finden Sie, wenn Sie die entsprechende Liste geöffnet haben. Markieren Sie einen Listeneintrag per Mausklick und wählen Sie dann den Menüpunkt "Berichte" über den Hauptmenüpunkt "Bearbeiten" oder alternativ aus dem Pull-Down-Menü mit Klick der rechten Maustaste (Kontextmenü).

Da die Berichte durch die Verwendung von SQL-Abfragen sehr flexibel sind, ist beinahe jede beliebige Kombination von Daten möglich. Berichte sind damit sozusagen eine technisch ausgereifere Version der Drucklisten. Doch können Sie sich jederzeit an unsere Programmierer wenden, wenn Sie einen Bericht benötigen, der so noch nicht in FeWo24 vorliegt. Für die technisch versierteren Anwender bietet die Berichtsfunktion komfortable Zugangsmöglichkeiten für die Erstellung neuer Berichte.

FeWo24 unterstützt verschiedene Arten von Berichten - HTML-Dateien, Word-Dokumente, Excel-Tabellen - die Sie jeweils nach Ihren Vorstellungen gestalten können. Beispielsweise könnten Sie Ihren Briefkopf in die Datei einfügen oder diese farblich umgestalten.

Ein weiterer Vorteil von Berichten ist, dass diese nicht wie Drucklisten gleich als Druckauftrag an den Drucker gesendet werden, sondern über den Browser bzw. Word oder Excel angezeigt werden. Auf diese Weise haben Sie eine komfortable Vorschau der Datenübersicht, die Sie über die vom Browser bereitgestellten Funktionen sogar weiterbearbeiten können.

Berichte und Filter

Generell ist zu sagen, dass vor jedem Bericht eine Filterabfrage gesetzt werden kann. So lassen sich die Inhalte eines Berichts konkretisieren bzw. durch den Filter bestimmte Datenmengen aus dem Bestand heraus filtern (siehe dazu auch das Kapitel "[Filtermöglichkeiten](#)").

Ob eine Filterabfrage dazwischen geschaltet ist, wenn ja welche, oder ob es keine Filterabfrage gibt, hängt von der Einstellung ab.

So ändern oder kontrollieren Sie die Einstellung:

1. Die Berichtsfunktion finden Sie jeweils im Hauptmenü "Gast", "Aufenthalt", "Wohnung" und "Vermittler" als Menüpunkt "Berichte" oder bei einer geöffneten Liste oder eines Datensatzes im Hauptmenüpunkt "Bearbeiten" bzw. alternativ aus dem Pull-Down-Menü mit Klick der rechten Maustaste (Kontextmenü). Es öffnet sich das Fenster "Bericht wählen".
2. Markieren Sie einen Bericht in der Liste und klicken auf die Schaltfläche **Ändern**. Es öffnet sich das Fenster "Bericht bearbeiten".
3. Hier befindet sich eine Auswahlliste mit allen hier möglichen Filtern, von denen Sie eine auswählen können. Alternativ kann eine Filterbedingung auch frei eingegeben werden. Der gewählte Filter bzw. die Filterbedingung wird dann beim Erstellen diesen Berichts verwendet. Ist die Filterbedingung leer, dann wird der Bericht ohne vorhergehende Filterabfrage ausgeführt.

Einen Bericht erstellen

So geht das:

1. Die Berichtsfunktion finden Sie jeweils im Hauptmenü "Gast", "Aufenthalt", "Wohnung" und "Vermittler" als Menüpunkt "Berichte" oder bei einer geöffneten Liste oder eines Datensatzes im

Hauptmenüpunkt "Bearbeiten" bzw. im Kontextmenü (rechte Mausklick). Es öffnet sich das Fenster "Bericht wählen".

2. Markieren Sie einen Bericht in der Liste und klicken auf die Schaltfläche **Erstellen**.
3. Wenn ein Filter für diesen Bericht eingestellt wurde (siehe Lektion "[Berichte und Filter](#)"), öffnet sich das Fenster "Filterkriterien". Hier können Sie nun eingeben inwiefern Sie den Bericht differenzieren möchten. Mit Klick auf die Schaltfläche **OK** des Fensters "Filterkriterien" bestätigen Sie Ihre Eingabe. Nun wird der Bericht automatisch erstellt. Es öffnet sich der Browser und der Bericht wird angezeigt.
4. Wenn kein Filter für diesen Bericht eingestellt wurde, öffnet sich der Browser sofort nachdem Sie auf die Schaltfläche **Erstellen** des Fensters "Bericht wählen" geklickt haben und zeigt den Bericht an.

Der Bericht wird aber nicht angezeigt!

Welche Anwendung (Programm) zum Öffnen eines Berichtes verwendet wird hängt von Ihrem System ab: In Windows wird jede Datei-Endung (z.B. .doc oder .html) mit einem bestimmten Programm verknüpft, welches dann verwendet wird, wenn eine solche Datei angezeigt, bearbeitet oder geöffnet werden soll. Das können Sie leicht selbst feststellen, indem Sie im Explorer auf eine bestimmte Datei doppelklicken: auf einer html-Datei (Bericht) sollte ein Web-Browser starten, z.B. der Internet-Explorer oder Netscape oder Opera, je nach Einstellung in Ihrem System.

So erstellen bzw. korrigieren Sie eine solche Verknüpfung:

1. Öffnen Sie den Windows-Explorer.
2. Gehen Sie in einen Ordner mit einem Bericht (html-Datei).
3. Markieren Sie eine Datei durch einen einzelnen Mausklick auf diese.
4. Halten Sie die Umschalttaste gedrückt und klicken Sie nun mit der RECHTEN Maustaste auf den markierten Dateinamen.
5. Klicken Sie in dem erschienenen Menü auf den Eintrag 'Öffnen mit...!.
6. Wählen Sie nun das Programm, mit dem ein Bericht geöffnet werden soll, z.B. den Internet-Explorer (iexplore).
7. Zur dauerhaften Verknüpfung setzen Sie das Häkchen bei: 'Diesen Dateityp immer mit diesem Programm öffnen'.
8. Klicken Sie zur Bestätigung auf die Schaltfläche **OK**.
9. Fertig. Ab jetzt startet beim Öffnen eines Berichts immer das gewählte Programm.

Eine Berichtsdefinition ändern

So geht das:

1. Die Berichtsfunktion finden Sie jeweils im Hauptmenü "Gast", "Aufenthalt", "Wohnung" und "Vermittler" als Menüpunkt "Berichte" oder bei einer geöffneten Liste oder eines Datensatzes im Hauptmenüpunkt "Bearbeiten" bzw. im Kontextmenü. Es öffnet sich das Fenster "Bericht wählen".
2. Markieren Sie denjenigen Bericht in der Liste, den Sie ändern möchten, und klicken auf die Schaltfläche **Ändern**. Es öffnet sich das Fenster "Bericht bearbeiten"
3. Im Eingabefeld "Bezeichnung" können Sie nun einen neuen Berichtsnamen eingeben.
4. Mit Klick auf das Ordner-Icon neben dem Eingabefeld "Vorlagedatei" öffnet sich der Editor mit dem Quellcode. Sie können nun den Quellcode ändern.
5. In der Auswahlliste "Filterbedingung" können Sie bei Bedarf eine Filterabfrage auswählen oder eine Filterbedingung frei eingeben. Damit haben Sie ein Werkzeug, mit dessen Hilfe Sie den Inhalt des Berichts an Ihren Bedarf anpassen können. Siehe Lektion "[Berichte und Filter](#)"
6. Bei einem HTML-Bericht können Sie im Reiter "Einstellungen" noch Anpassungen zur Darstellung vornehmen:
 - Im Eingabefeld "Schriftart" können Sie die Schriftart definieren.
 - In den folgenden tabellenartig gegliederten Eingabefeldern können Sie den Bericht gestalten, ohne dass Sie im Quellcode arbeiten müssen. Dazu ist zu sagen, dass die Elemente (Bericht, Titel, Schrift 3, Schrift 4, Schrift 5), die Sie gestalten können, im Quellcode innerhalb von CSS als Klassen definiert sind, sogenannte CSS-Style-Sheets. Am besten können Sie das am Beispiel des Berichts "Gast und Aufenthalte" erkennen, da dieser Bericht alle Elemente beinhaltet.

Elementname in FeWo24	Elementname als Klasse im Quellcode	Bedeutung für den Bericht
Bericht	Body	Alles, was nicht anders definiert ist, erscheint in der dort festgelegten Schriftgröße, Schrifttyp, Ausrichtung, Schriftfarbe und Hintergrundfarbe.
Titel	Report	Überschrift des Berichts. Im Beispiel: "Gast und Aufenthalte".

Schrift 3	Block	Überschrift der einzelnen Blöcke. Allerdings sind die wenigsten Berichte in Blöcke gegliedert, deshalb kommt diese Klasse sehr wenig zum Einsatz.
Schrift 4	Titel	Überschriftzeile in der Tabelle.
Schrift 5	Daten	Daten in der Tabelle.

- Bestätigen Sie nun Ihre Eingaben mit Klick auf die Schaltfläche **OK** des Fensters "Bericht bearbeiten". Es öffnet sich das Fenster "Bericht wählen", in dessen Liste der veränderte Bericht erscheint. Mit Klick auf die Schaltfläche **Erstellen** öffnet sich die entsprechende verknüpfte Anwendung (Browser, Word, Excel) und der Bericht wird angezeigt.

Eine neue Berichtsdefinition erstellen

Das Erstellen eines neuen Berichts erfordert technisches Know-How. Deshalb können Sie sich jederzeit an unsere Programmierer wenden, wenn Sie einen Bericht benötigen, der so noch nicht in FeWo24 vorliegt. Dennoch bietet FeWo24 für technisch versierte Anwender komfortable Zugangsmöglichkeiten für die Erstellung neuer Berichte.

So geht das:

- Die Berichtsfunktion finden Sie jeweils im Hauptmenü "Gast", "Aufenthalt", "Wohnung" und "Vermittler" als Menüpunkt "Berichte" oder bei einer geöffneten Liste oder eines Datensatzes im Hauptmenüpunkt "Bearbeiten" bzw. im Kontextmenü. Es öffnet sich das Fenster "Bericht wählen".
- Klicken auf die Schaltfläche **Neu**. Es öffnet sich das Fenster "Bericht bearbeiten".
- Im Eingabefeld "Bezeichnung" können Sie nun einen neuen Berichtsnamen eingeben.
- Nun wählen Sie eine Vorlagedatei. Dies geht über das Icon mit den drei Punkten '...' neben dem Eingabefeld "Vorlagedatei".
- Im folgenden fahren Sie fort wie unter "Eine Berichtsdefinition ändern" beschrieben.

Eigene Listen

"Eigene Listen" sind Listen, die Sie aus den in FeWo24 2.6.2 enthaltenen Tabellen und den darin verfügbaren Feldern selbst zusammenstellen können. Dies bedeutet beispielsweise, dass Sie eine eigene Adressliste mit allen für Ihre Arbeit relevanten Adressdaten definieren können.

"Eigene Listen" ist eine Funktion, die über SQL-Abfragen bedient wird. Für das Erzeugen einfacher SQL-Abfragen steht eine unterstützende Eingabemaske zur Verfügung. Falls Sie sich jedoch in SQL-Abfragen auskennen, können Sie die Abfrage direkt in das SQL-Feld der Eingabemaske schreiben.

Eigene Listen werden automatisch gepflegt. Sobald Sie also eine neue Adresse anlegen bzw. ändern, und diese den Bedingungen einer bestimmten eigenen Liste entspricht, so wird diese automatisch in diese eigene Liste übernommen. Falls Sie also beispielsweise eine eigene Liste angelegt haben, die alle Adressen mit einer E-Mail-Adresse anzeigt, so werden Adressen automatisch zu dieser Liste hinzugefügt wenn die Adresse eine E-Mail-Adresse besitzt bzw. werden aus dieser Liste wieder entfernt, wenn die Adresse KEINE E-Mail-Adresse mehr enthält.

Die eigenen Listen finden Sie nach ihrer Erstellung unter dem Hauptmenüpunkt "Gast" oder "Aufenthalt" in der Funktion "Eigene Listen".

Eine eigene Liste erstellen

Das Erstellen einer eigenen Liste wird hier an einem Beispiel erklärt:

Es soll eine Gästeliste nur mit Adressen mit einer eingetragenen E-Mail-Adresse erstellt werden. Dabei sollen folgende Felder angezeigt werden: Suchbegriff der Adresse, E-Mail-Adresse, Telefonnummer, Strasse, PLZ und Ort.

So geht das:

- Die eigenen Listen finden Sie im Hauptmenü "Gast" oder "Aufenthalt" im Menüpunkt "Eigene Listen" als Untermenüpunkt "Alle Listendefinitionen". Es öffnet sich das Fenster "Listendefinitionen".
- Im Fenster "Listendefinitionen" klicken Sie auf die Schaltfläche **Neu**. Sie kopieren nicht und es öffnet sich das Fenster "Neue Listendefinition".
- Im Fenster "Neue Listendefinition" geben Sie in das Feld "Bezeichnung" eine passende Bezeichnung ein. Für unser Beispiel würde die Bezeichnung "Adressen mit eingetragener E-Mail-Adresse" passen.

4. Dann wählen Sie im Feld "Haupttabelle" die Tabelle "GAESTE" aus. Es ist sinnvoll die Adressen nach dem Suchbegriff zu sortieren. Deshalb wählen Sie "SUCHCODE" in das Feld "sortieren nach".
5. Nun wählen Sie die gewünschten Felder der Liste aus. Dazu markieren Sie das entsprechende Feld im Feld "Felder - verfügbar" und transferieren es per Klick auf die ">"-Schaltfläche in das Feld "Gewählte Felder". Für unsere Beispielliste sind das die Felder "SUCHCODE" (für den Suchbegriff), "EMAIL" (für die E-Mail-Adresse), "TELEFON" (für die Telefonnummer), "STRASSE", "PLZ" und "WOHNORT" (für die komplette Anschrift).
6. Jetzt wird die Filterabfrage gesetzt. Es sollen ja nur Adressen mit einer eingetragenen E-Mail-Adresse angezeigt werden. Dies erreichen Sie, indem Sie in das Feld "Filterbedingung" folgende Filterabfrage schreiben: EMAIL LIKE "*@*". Mehr dazu finden Sie unter ["Filtermöglichkeiten"](#)
7. Nun können Sie überprüfen, ob die Liste richtig definiert wurde. Klicken Sie dazu auf die Schaltfläche **Prüfen**. Wenn alles stimmt, bestätigen Sie Ihre Eingaben mit Klick auf die Schaltfläche **OK** des Fensters "Listendefinitionen".

Hinweis: Zum Bearbeiten eines Datensatzes aus einer eigenen Liste wird der Schlüssel dazu benötigt. Dann wählen Sie zusätzlich zu den gewünschten Feldern das Schlüsselfeld aus. Das ist das Feld "KKEY" bei Gästelisten und "VKEY" bei Aufenthaltslisten.

Schnittstellen

FeWo24 2.6.2 stellt einige Schnittstellen zu Ihrer Verfügung. Die wichtigsten sollen hier genannt und erklärt werden:

MS Word / LibreOffice Writer

Briefe können über MS Word oder über LibreOffice Writer (früher Open Office Writer oder Staroffice) geschrieben werden. Dabei bietet FeWo24 2.6.2 großen Komfort, indem es die gewünschten Daten direkt an die Schreibprogramme übermittelt. Dazu dienen Dokumentvorlagen, die beispielhaft bereits mitgeliefert werden, und die Sie durch Ihre eigenen Vorlagen ergänzen können.

Mehr dazu finden Sie in den Lektionen ["Korrespondenz \(Word, RTF, Excel, E-Mail, PDF, Bericht\)"](#) und ["Die Vorlagenverwaltung"](#).

E-Mail

Zu einer Person können beliebig viele E-Mail-Adressen verwaltet werden. Die Eingabe geschieht über das Feld "E-Mail-Adresse" in der Eingabemaske. Sie versenden eine E-Mail, indem Sie auf die Pfeil-Schaltfläche ▶ hinter dem Feld "E-Mail-Adresse" klicken. Sie können selbst entscheiden, über welche Anwendung Sie ihre E-Mails versenden möchten:

- ▶ Über die interne Korrespondenz-Funktion
- ▶ Über den internen E-Mail-Dialog
- ▶ Über das E-Mail-Programm, welches auf dem Rechner als Standard-MAPI-Programm definiert ist
- ▶ Über Outlook (mailto:)

Mehr dazu finden Sie in den Lektionen ["Telefonie, E-Mail und Internet"](#), ["Als E-Mail versenden"](#) und ["E-Mail versenden \(alternativ\)"](#).

SMS

Mit einem Klick der RECHTEN Maustaste auf die Pfeil-Schaltfläche ▶ rechts neben dem Feld "Telefon-Nr" verwandelt sich die Pfeil-Schaltfläche in eine rote SMS-Schaltfläche. Darüber kann eine SMS an diese Telefonnummer verschickt werden. Die Voraussetzung dafür ist, dass Sie sich bei unserem SMS-Anbieter "Mobile Marketing System" anmelden. Die SMS-Anmeldung öffnet sich automatisch mit dem ersten Klick auf die rote SMS-Schaltfläche neben dem Eingabefeld zur Telefonnummer.

Die SMS-Anmeldung

Hier können Sie sich einen Testzugang oder gleich eine Lizenz besorgen. Um sich für den SMS-Versand anzumelden, gehen Sie wie folgt vor:

Absender-Nr.

Hier können Sie Ihre Absender-Nr. (Mobilfunknummer) eingeben. Die Anmeldung mit der Absender-Nr.

bewirkt, dass diese bei jedem SMS-Versand angezeigt wird.

Hinweis: Dadurch wird der Versand pro SMS etwas teurer.

Benutzer und Passwort

Sie geben hier einen Benutzernamen und ein Passwort ein. Beides wird Ihnen nach der Freischaltung durch den SMS-Anbieter "Mobile Marketing System" mitgeteilt.

So besorgen Sie sich einen Testzugang:

Mit Klick auf die Schaltfläche **Anmeldung** (oder auch auf das "SMS"-Bildchen links oben im Fenster) gelangen Sie auf das Anmelde-Formular von "Mobile Marketing System" im Internet. Dort können Sie sich über die Preise und Allgemeine Geschäftsbedingungen informieren und die Anmeldung vornehmen.

TAPI - Die Telefonschnittstelle

Über die **TAPI-Schnittstelle** kann direkt aus FeWo24 2.6.2 heraus telefoniert werden. Damit wird die Telefonnummer direkt an das Telefon übergeben, so dass direkt von FeWo24 aus eine Telefonnummer gewählt werden kann. Zum direkten Telefonieren klicken Sie dann einfach nur auf die Pfeil-Schaltfläche ▶ hinter dem Feld "Telefon-Nr." bzw. "Mobil/Auto".

Die Voraussetzung für die Anwahl über TAPI ist ein TAPI-fähiges Telefon (Beispiel: Tiptel 195). Die beste Kontrolle, ob die Anwahl über TAPI funktioniert, ist die Windows Wählhilfe. Funktioniert diese, dann klappt auch die Anwahl über TAPI. Die Einstellungen können Sie über Menü "Einstellungen" - "Optionen" vornehmen. Dazu klicken Sie im Fenster "Optionen" auf den Reiter "Kommunikation". Um den richtigen TAPI-Treiber zu wählen klicken Sie einfach auf "Einstellungen" - "TAPI-Eigenschaften".

Telefonnotiz

Zusätzlich können Sie sich zum Telefonieren eine Telefonnotiz anzeigen lassen: damit wird ein Fenster geöffnet zur Eingabe einer Notiz zum Telefonat. Diese Telefonnotiz kann dann als Termin oder als History-Eintrag (Ereignis) abgelegt werden.

Datum und Uhrzeit: Bereits beim Öffnen der Telefonnotiz sind Datum und Uhrzeit bereits eingetragen, so dass die Notiz sofort als History-Eintrag mit aktuellem Zeitpunkt verwendet werden kann. Aber natürlich können Datum und Uhrzeit noch beliebig verändert werden, um beispielsweise sofort nach dem Telefonat einen abgemachten Termin einzutragen.

Priorität und Bearbeiter: Die beiden Felder Priorität und Bearbeiter dienen nur der näheren Spezifikation bzw. Zuordnung eines Termins oder History-Eintrags und können dann beispielsweise zum späteren Filtern und Sortieren in der Termin- bzw. Historyliste verwendet werden, wenn die Telefonnotiz entsprechend gespeichert wurde.

Grund: Hier sollte ein kurzer Hinweis zum Grund des Telefonats eingetragen werden.

Bemerkung: Hier können Sie quasi als Notizzettel während des Telefonierens einen beliebigen Fließtext eingeben. Nach dem Telefonat kann die Notiz dann entweder verworfen, also gelöscht, oder als Termin oder in der History gespeichert werden.

Mit einem Klick auf die Schaltfläche **als Termin speichern** wird die Telefonnotiz als Termin bei der entsprechenden Adresse angelegt und steht wie alle anderen Termine auch in der Terminliste zur Verfügung.

Mit einem Klick auf die Schaltfläche **in History speichern** dagegen wird die Telefonnotiz einfach zum Dokumentieren des Telefonats als Eintrag in der Historyliste der entsprechenden Adresse eingetragen.

Hinweis: Über den Hauptmenüpunkt "Einstellungen" - "Optionen" im Reiter "Kommunikation" - siehe "[Telefonie, E-Mail und Internet](#)" - können die beiden Funktionen 'TAPI' und 'Telefonnotiz' aktiviert bzw. deaktiviert werden.

CAPI (Anrufer-Erkennung)

Die Anrufer-Erkennung geschieht in der Regel über ISDN/CAPI, kann aber auch über TAPI erfolgen, sofern der TAPI Service Provider dies anbietet. Die Einstellungen können Sie über Menü "Einstellungen" - "Optionen" vornehmen. Dazu klicken Sie im Fenster "Optionen" auf den Reiter "Kommunikation".

Mehr dazu finden Sie in der Lektion "[Telefonie, E-Mail und Internet](#)".

IBAN-Prüfung

Wird bei einer Bankverbindung die IBAN eingegeben, dann wird automatisch geprüft, ob diese IBAN-Nummer laut Prüfziffernberechnungsverfahren gültig ist. Wenn festgestellt wird, dass die IBAN laut Prüfverfahren ungültig ist, dann wird dies an einem roten X in der Schaltfläche neben der IBAN angezeigt. Eine gültige IBAN-Nummer wird durch ein grünes Häkchen angezeigt.

TWAIN (Scannen)

Das Scannen von Dokumenten direkt aus FeWo24 2.6.2 heraus funktioniert über die **TWAIN-Schnittstelle**. Die Voraussetzung ist also ein Scanner, der auch über die TWAIN-Schnittstelle angesprochen werden kann – also einen TWAIN-Treiber anbietet. Es sind dann alle Funktionen möglich, die der mit dem Scanner mitgelieferte TWAIN-Treiber anbietet. Um zu Scannen, öffnen Sie die Eingabemaske einer Adresse. Dann klicken Sie auf den Reiter "Dokumente". Dort klicken sie auf die Schaltfläche **Neueingabe** und im Fenster "Neues Dokument" auf die Schaltfläche **Dokumente scannen**.

Mehr dazu finden Sie in der Lektion "[Die Dokumentfunktion \(Reiter 'Dokumente'\)](#)".

Outlook

Mit dem Outlook-Abgleich in FeWo24 2.6.2 werden Adressen und Termine aus FeWo24 mit Kontakten und Terminen aus Outlook abgeglichen. Dabei können Sie sowohl die Daten von FeWo24 nach Outlook oder umgekehrt, also von Outlook nach FeWo24 abgleichen. Empfohlen wird, den Datenbestand auf FeWo24 als massgeblichen Bestand zu führen und immer nur in Richtung Outlook abzugleichen.

Natürlich können aber auch Termine, die z.B. unterwegs per PDA erfasst und dann nach Outlook übertragen wurden, später wieder in Richtung FeWo24 abgeglichen werden.

Die Möglichkeiten des Outlook-Abgleichs

1. Sie können **Termine von FeWo24 nach Outlook kopieren** bzw. abgleichen. Dabei werden neu angelegte Termine sowie Änderungen von Termindaten nach Outlook übertragen.
Wurde ein bereits früher nach Outlook übertragener Termin zwischenzeitlich in Outlook gelöscht, dann wird dieser Termin nur dann wieder nach Outlook übertragen, wenn die Option "in Outlook gelöschte Termine auch hier löschen" NICHT markiert ist. Ansonsten wird ein in Outlook gelöschter Termin nicht erneut nach Outlook übertragen sondern im Gegenteil auch in FeWo24 gelöscht.
Mit der zusätzlichen Option "hier gelöschte Termine auch in Outlook löschen" werden Termine, die früher bereits mit Outlook abgeglichen wurden und zwischenzeitlich in FeWo24 gelöscht wurden, nun auch in Outlook gelöscht.
2. können Termine auch **von Outlook nach FeWo24** kopiert werden. Dabei werden bestehende Termine aus Outlook, die in FeWo24 nicht vorhanden sind, nach FeWo24 kopiert und dort wahlweise einer bestimmten Adresse oder jeweils einer speziell gewählten Adresse zugeordnet. Außerdem werden Änderungen von Termindaten ebenfalls nach FeWo24 abgeglichen.
Wenn gewünscht können die Termine sofort einem bestimmten Bearbeiter zugeordnet werden.
Mit der zusätzlichen Option "in Outlook gelöschte Termine auch hier löschen" werden Termine, die früher bereits mit Outlook abgeglichen wurden und zwischenzeitlich in Outlook gelöscht wurden, nun auch in FeWo24 gelöscht.
Hinweis: Es werden nur **einzelne Termine**, keine Terminserien, Ereignisse oder Ereignisseries aus Outlook nach FeWo24 übertragen.
3. Sie können **Adressen von FeWo24 nach Outlook kopieren** bzw. abgleichen. Dabei werden neu angelegte Adressen sowie Änderungen von Adressdaten nach Outlook übertragen und dort als Kontakte angelegt.
Wurde eine bereits früher nach Outlook übertragene Adresse zwischenzeitlich in Outlook gelöscht, dann wird diese Adresse nur dann wieder nach Outlook übertragen, wenn die Option "in Outlook gelöschte Adressen auch hier löschen" NICHT markiert ist. Ansonsten wird eine in Outlook gelöschte Adresse nicht erneut nach Outlook übertragen sondern im Gegenteil auch in FeWo24 gelöscht.
Wenn gewünscht können auch die bei den Adressen eingetragenen Geburtstage nach Outlook übertragen werden, die dann dort als Geburtstags-Termine eingetragen werden.
Mit der zusätzlichen Option "hier gelöschte Adressen auch in Outlook löschen" werden Adressen, die früher bereits mit Outlook abgeglichen wurden und zwischenzeitlich in FeWo24 gelöscht wurden, nun auch in Outlook gelöscht.
4. können Adressen (Kontakte) auch **von Outlook nach FeWo24** kopiert werden. Dabei werden bestehende Adressen aus Outlook, die in FeWo24 nicht vorhanden sind, nach FeWo24 kopiert. Außerdem werden Änderungen von Adressdaten ebenfalls nach FeWo24 abgeglichen.
Mit der zusätzlichen Option "in Outlook gelöschte Adressen auch hier löschen" werden Adressen, die früher bereits mit Outlook abgeglichen wurden und zwischenzeitlich in Outlook gelöscht wurden, nun auch in FeWo24 gelöscht.

Durchführen des Outlook-Abgleichs

Den Outlook-Abgleich finden Sie im Menü "Datei" unter "Outlook-Abgleich". Dabei öffnet sich dann der Dialog zum Outlook-Abgleich. Die zuvor verwendeten Optionen sind automatisch wieder voreingestellt.

Gestartet wird der Outlook-Abgleich mit Klick auf die Schaltfläche **Abgleich starten**. Dabei werden abhängig von den gerade markierten Optionen zuerst die Termine und dann die Adressen mit den Daten in Outlook abgeglichen.

Hinweis: Bevor Sie den Outlook-Abgleich durchführen sollten Sie unbedingt eine Datensicherung durchführen (siehe Kapitel "[Datensicherung \(nur Access\)](#)"). Nach dem Abgleich kontrollieren Sie am besten Ihren Datenbestand.

CIB pdf brewer



Der Druckertreiber **CIB pdf brewer** zum automatischen Erstellen von PDF-Dateien aus Worddokumenten kann in FeWo24 auf verschiedene Art verwendet werden:

1. In einer Word-Vorlage kann als zu erstellendes Dokument anstelle eines Worddokuments mit der Datei-Erweiterung "doc" gleich eine PDF-Datei mit der Datei-Erweiterung "pdf" angegeben werden. Dann wird beim Verwenden dieser Vorlage direkt ein PDF-Dokument erzeugt.
2. In den Dokumentereitern abgelegte Worddokumente können mit einem Klick auf das CIB-Symbol direkt in eine PDF-Datei umgewandelt werden. Dabei ist egal, wie das Worddokument erstellt wurde, also in FeWo24 oder nicht.

Unterschrifts-PAD



FeWo24 2.6.2 bietet die Möglichkeit, PDF-Dokumente elektronisch zu unterschreiben. Die Voraussetzung dazu ist ein Unterschrifts-PAD "StepOver Signature PAD" der Firma [StepOver GmbH](#) - wie beispielsweise das **naturaSign Pad Standard II** - sowie die Software dazu zur sicheren handgeschriebenen e-Signatur **eSignatureOffice Standard**, ebenfalls von der Firma StepOver GmbH. Damit können PDF-Dokumente direkt aus FeWo24 heraus unterschrieben werden, einfach mit einem Klick auf das entsprechende Unterschrifts-Symbol im Dokumentereiter mit einer PDF-Datei. Dabei kann über eine sogenannte Signaturschablone jeweils bestimmt werden, wieviele Unterschriftsfelder zum Unterschreiben an welcher Stelle des PDF-Dokuments platziert werden sollen.

DWA - Wirtschaftsauskunft

Die Firma DWA Wirtschaftsauskunft GmbH verkauft Wirtschaftsinformationen über Gewerbetreibende und Privatpersonen, welche die Firmen Dun & Bradstreet Deutschland GmbH, Bürgel Wirtschaftsinformationen GmbH & Co. KG, und SolvenTec GmbH, erstellen.

FeWo24 2.6.2 bietet eine Schnittstelle zum DWA-Internetportal. Die Preise des DWA-Service finden Sie auf der Internetseite von DWA. Um auf jene zu gelangen, klicken Sie im Fenster "DWA-Anmeldung" auf das DWA-Logo links oben. Auf der Internetseite können Sie sich dann als FeWo24 2.6.2-Kunde registrieren lassen. Sie erhalten dann eine Kundennummer, Benutzername und Passwort. Damit können Sie sich in Zukunft von FeWo24 2.6.2 aus für einen DWA-Service anmelden.

Google Maps

Google Maps ist ein Routenplaner im Internet. Aus FeWo24 2.6.2 heraus können Sie diesen auf zwei verschiedene Arten verwenden und dabei gleich mit Ihren Daten öffnen:

1. Bei den Schnittstellen. Dabei ist Google Maps in FeWo24 2.6.2 so eingerichtet, dass Ihre Adresse als Startadresse und die markierte Adresse als Zieladresse an Google Maps übermittelt wird. Mehr dazu finden Sie in der Lektion "[Verknüpfen einer Schnittstelle](#)".
2. Direkt in der Gäste-Eingabemaske mit Klick auf die Symbol-Schaltfläche mit der Erdkugel hinter dem Eingabefeld für den Ort. Dabei wird die aktuelle Adresse direkt über Google-Maps angezeigt und kann damit überprüft werden.

Direktes Öffnen installierter Programme und Internetseiten

Zu Ihrer Arbeitsunterstützung können Sie sich FeWo24 2.6.2 so einrichten, dass wichtige installierte Programme oder wichtige Internetseiten direkt aus FeWo24 2.6.2 heraus geöffnet werden.

Mehr dazu finden Sie in der Lektion "[Eigene Verknüpfungen \(Links\)](#)".

Benutzerverwaltung

Haben Sie das **Zusatzmodul zur Benutzerverwaltung**, dann können Sie hier beliebig viele Benutzer anlegen und jedem Benutzer bestimmte Zugriffsrechte zuordnen. Damit ist z.B. ein Benutzer nur zur Datenpflege (Eingabe von Gästen und Aufenthalt) zugelassen während ein anderer auch Daten löschen oder Einstellungen ändern darf.

Außerdem wird bei jedem Gast und Aufenthalt angezeigt, welcher Benutzer wann die letzte Änderung durchgeführt hat.

Diese Benutzerverwaltung finden Sie als eigenständiges Programm im Windows-Programm-Menü unter "FeWo24" als Menüpunkt "FeWo24-Benutzerverwaltung", also unter Windows "Start" - Menü "Programme" - Menü "FeWo24" - Punkt "FeWo24-Benutzerverwaltung".

Benutzerverwaltung anmelden

Beim Starten der Benutzerverwaltung muss natürlich ein Kennwort eingegeben werden, damit nicht jeder Anwender einfach über die Benutzerverwaltung seine eigenen Zugriffsrechte ändern kann.

Beim ersten Start ist das Kennwort noch nicht vergeben, sollte aber unbedingt sofort vergeben werden. Dazu klicken Sie auf Kennwort **neu...** und geben in den beiden nun aktiven Feldern irgendein beliebiges Kennwort ein.

Bitte merken Sie sich dieses Kennwort unbedingt gut. Wenn Sie dieses Kennwort vergessen, dann können Sie die Benutzerverwaltung nicht mehr starten (auch eine Neuinstallation hilft da nicht!).

Kennwort: Hier geben Sie zum Starten der Benutzerverwaltung Ihr Kennwort ein. Beim ersten Starten der Benutzerverwaltung ist noch kein Kennwort vergeben, Sie lassen das Feld dann also leer.

Kennwort neu: Hier können Sie durch Klick auf die Schaltfläche **neu...** ein neues Kennwort vergeben.

Kennwort bestätigen: Wenn Sie ein neues Kennwort vergeben, dann muss dieses neue Kennwort hier zur Überprüfung noch einmal eingetragen werden.

Liste der Benutzer

Nach der Anmeldung erscheint eine Liste mit den bereits eingetragenen Benutzern. Hier können Sie neue Benutzer mit deren Rechten eingeben, vorhandene Benutzer (Id und Name) und die Zugriffsrechte wieder ändern, Kennwörter vergeben (wenn ein Benutzer sein Kennwort vergessen hat) und Benutzer wieder löschen.

Hinweis: In der Testversion können keine weiteren Benutzer eingetragen werden. Zum Testen ändern Sie bitte einfach die Rechte des einen Standard-Benutzers.

Benutzer und Zugriffsrechte

Benutzer-ID

Hier vergeben Sie jedem Benutzer eine eindeutige ID. Das kann eine Zahl aber auch ein Kürzel wie beispielsweise die Initialen oder ähnliches sein.

Benutzer-Name

Hier tragen Sie am besten den vollständigen Namen des Benutzers ein.

Kennwort

Hier können Sie einem neuen Benutzer ein Start-Kennwort vergeben. Auch wenn ein Benutzer sein Kennwort vergessen hat können Sie es hier wieder zurücksetzen.

Dieses Kennwort sollte der Benutzer natürlich sofort beim ersten Start von FeWo24 wieder ändern, so dass nur er selbst sein Kennwort kennt.

Typ

Hier wählen Sie den Typ dieses Benutzers: Administrator, Standard-Benutzer oder Benutzer mit eingeschränkten Rechten.

Dies wirkt sich zunächst durch die einfachere Vorauswahl der Rechte aus: Bei einem Administrator sind ALL Rechte auf höchster Stufe eingeschaltet bei einem Standard-Benutzer sind z.B. die "Einstellungen"

abgeschaltet, bei einem Benutzer mit eingeschränkten Rechten ist alles nur zum Bearbeiten eingeschaltet und auch das Menü "Extras" abgeschaltet.

Diese Vorauswahl kann aber individuell bei jedem Benutzer geändert werden und bleibt dann wie eingestellt für diesen Benutzer gültig.

Eine weitere Auswirkung hat ein Benutzer mit eingeschränkten Rechten zusätzlich zu den hier eingestellten Rechten aber auch noch in der Anwendung selbst. So darf ein solcher Benutzer beispielsweise keine Dokumente löschen.

Recht "..."

Damit vergeben Sie jedem Benutzer individuelle Zugriffsrechte, jeweils für die Kategorien Gast, Termin, Aufenthalt, Wohnung, Preise und Vermittler. Sie legen also je Kategorie fest, ob der Benutzer damit nichts machen darf, oder die Daten nur anzeigen oder auch bearbeiten (neu anlegen und ändern) oder sogar auch löschen darf.

Menü-Rechte

Damit können Sie für bestimmte Benutzer komplette Menüs abschalten. Das betrifft die Menüs 'Extras', 'Einstellungen' und das 'Hilfe'-Menü.

Weiter zum Kapitel [Datenexport und -import ...](#)

Datenexport und -import

Dieses Kapitel beschreibt verschiedene Möglichkeiten zum Datenexport und -import, um Daten aus FeWo24 in andere Dateiformate zu überführen bzw. aus anderen Formaten nach FeWo24 zu importieren.

Exportieren von Daten

FeWo24 2.6.2 bietet Ihnen unterschiedliche Funktionen, um einzelne Datensätze, Datensatzgruppen oder auch komplette Tabellen zu exportieren, also in verschiedene andere Dateiformate zu überführen. Sie können somit flexibel mit Ihren Daten umgehen und diese auch mit anderen Programmen verwenden.

Exportieren kompletter Tabellen

Eine allgemeine Funktion mit sämtlichen verfügbaren Exportdefinitionen finden Sie im Hauptmenü "Datei" - "Exportieren". Damit können Sie komplette Listen in ein anderes Dateiformat exportieren, um beispielsweise mit diesen Daten auf einem anderen Rechner mit einer anderen Anwendung arbeiten zu können.

Im Fenster "Exportdefinitionen" ist eine Liste mit den möglichen Datensatzgruppen, die Sie exportieren können. Markieren Sie die Exportdefinition, die Sie zum Exportieren verwenden möchten, und klicken Sie auf die Schaltfläche **OK**.

"Exportdefinitionen" sind vordefinierte Listen, die Sie aus den in FeWo24 2.6.2 enthaltenen Tabellen und den darin verfügbaren Feldern selbst zusammenstellen können. Dies bedeutet beispielsweise, dass Sie eine eigene Adressliste nur mit den zum Exportieren relevanten Adressdaten anlegen können. Vor allem wenn öfters die gleichen Daten exportiert werden sollen, kann diese durch eine einmalige Definition immer wieder leicht wiederholt werden.

Eine "Exportdefinition" wird über eine sogenannte SQL-Abfrage bedient. Für das Erzeugen einfacher SQL-Abfragen steht eine unterstützende Eingabemaske zur Verfügung. Falls Sie sich jedoch in SQL-Abfragen auskennen, können Sie die Abfrage direkt in das SQL-Feld der Eingabemaske schreiben.

Die "Exportdefinitionen" finden Sie unter dem Hauptmenüpunkt "Datei" in der Funktion "Exportieren".

Eine neue Exportdefinition erstellen

Das Erstellen einer Exportliste wird hier an einem Beispiel erklärt:

Für einen Newsletter soll eine Gästeliste mit E-Mail-Adresse, Vorname, Name und Briefanrede erstellt werden. Dabei sollen natürlich nur Adressen mit einer eingetragenen E-Mail-Adresse exportiert werden.

So geht das:

1. Klicken Sie im Hauptmenü "Datei" auf die Funktion "Exportieren". Es öffnet sich das Fenster mit den "Exportdefinitionen".
2. Im Fenster "Exportdefinitionen" klicken Sie auf die Schaltfläche **Neu**. Sie kopieren nicht und es öffnet sich das Fenster "Neue Exportdefinition".
3. Im Fenster "Neue Exportdefinition" geben Sie in das Feld "Bezeichnung" eine passende Bezeichnung ein. Für unser Beispiel würde die Bezeichnung "Adressen mit eingetragener E-Mail-Adresse" passen.
4. Dann wählen Sie im Feld "Haupttabelle" die Tabelle "GAESTE" aus. Es ist sinnvoll die Adressen nach der E-Mail-Adresse zu sortieren. Deshalb wählen Sie "EMAIL" in das Feld "sortieren nach".
5. Nun wählen Sie die gewünschten Felder der Liste aus. Dazu markieren Sie das entsprechende Feld im Feld "Felder - verfügbar" und transferieren es per Klick auf die Schaltfläche '>' in das Feld "Gewählte Felder". Für unsere Beispielliste sind das die Felder "EMAIL" (für die E-Mail-Adresse), "VORNAME" und "NAME" (für den Namen) sowie "BANREDE" (für die Briefanrede).
6. Jetzt wird die Filterabfrage gesetzt. Es sollen ja nur Adressen mit einer eingetragenen E-Mail-Adresse exportiert werden. Dies erreichen Sie, indem Sie in das Feld "Filterbedingung" folgende Filterabfrage schreiben: `EMAIL LIKE "*@*"`. Mehr dazu finden Sie unter **"Filtermöglichkeiten"**
7. Nun können Sie überprüfen, ob die Liste richtig definiert wurde. Klicken Sie dazu auf die Schaltfläche **Prüfen**. Wenn alles stimmt, bestätigen Sie Ihre Eingaben mit Klick auf die

Schaltfläche **OK** des Fensters "Exportdefinitionen".

Exportieren ausgewählter Datensätze

Sie haben auch in jeder Liste die Möglichkeit, die ausgewählten - also markierten - Datensätze zu exportieren. Die Vorteile, die sich hier anbieten sind, dass Sie die Datensätze direkt einsehen können, und dass Sie diese durch Filtern (siehe Kapitel "[Filtermöglichkeiten](#)") und Markieren (siehe Kapitel "[Listenbedienung](#)") auf eine für Sie interessante Gruppe (z.B. alle Personen, die im aktuellen Monat Geburtstag haben) einschränken können.

So geht das:

1. Filtern Sie aus der Gesamtliste die gewünschte Gruppe (siehe Kapitel "[Filtermöglichkeiten](#)")
2. Markieren Sie entweder alle oder aber die gewünschten Datensätze (siehe Lektion "[Markieren](#)")
3. Öffnen Sie das Export-Fenster mit "Bearbeiten" (oder aus dem Kontextmenü "Bearbeiten" mit Klick mit der rechten Maustaste) und "Exportieren"
4. Wählen Sie die Felder, die exportiert werden sollen (z.B. Anrede und Anschrift für Serienbriefe)
5. Wählen Sie das Dateiformat, wohin exportiert werden soll
6. Starten Sie den Export mit Klick auf **OK**

Hinweis: Über die Schaltflächen **Alle wählen** und **Keine wählen** wird die Liste mit den Feldnamen entweder komplett markiert oder komplett demarkiert. Die Schaltfläche **Auswahl invertieren** kehrt die Auswahl um: es werden also markierte Felder demarkiert und demarkierte Felder werden markiert.

Die so erstellte Datei mit den exportierten Adressen können Sie beispielsweise in Word zum Erstellen eines Serienbriefes nutzen (siehe auch Lektion "[Serienbriefe über den Export](#)").

Adressenexport in eine VCard-Datei

Einzelne Adressen können in eine sogenannte VCard-Datei exportiert werden. Eine VCard-Datei ist eine standardisierte "elektronische Visitenkarte", die auch in anderen Systemen, wie beispielsweise in Mac OS X (Apple Adressbuch) und Smartphones (iPhone, iPad oder Android-Phones) oder Tablet-PCs verwendet wird. Damit können also Adressen aus FeWo24 exportiert und in völlig andere Systeme importiert werden.

So geht das:

1. Öffnen Sie die gewünschte Adresse, die exportiert werden soll.
2. Wählen Sie aus dem Kontextmenü "Bearbeiten" (Klick mit der rechten Maustaste in die freie Fläche im untersten Bereich des Fensters) die Funktion "Exportieren".
3. Wählen Sie eine Exportvorlage für VCards, z.B. die mitgelieferte Vorlage "VCard Vorlagedatei Person" (VCard Person.vct) und Bestätigen dies mit Klick auf **OK**.
4. Wählen Sie bei "Aktionen" die gewünschten Optionen zum Speichern und weiteren Bearbeiten der VCard (öffnen, als E-Mail senden, Verknüpfung auf Desktop).
5. Mit Klick auf **OK** wird die VCard entsprechend der Vorlagedefinitionen erstellt (siehe Lektion "[Allgemeine Funktionen einer Vorlage](#)").

Alternative "Drag and Drop"

Ist nur die Erstellung einer VCard-Datei gewünscht, ohne weitere Aktionen der Vorlagedatei wie Versenden per E-Mail oder Transferieren per FTP, dann geht dies auch per "Drag and Drop" aus einer Adressenliste.

Voraussetzungen dafür:

1. das Vorhandensein einer VCard-Exportvorlage mit Thema "DragDrop", beispielsweise die mitgelieferte Vorlage "DragDrop-Vorlage Gast" (DragDrop VCard Gast.vct)
2. die aktivierte Listeneinstellung "Datensatz ziehen erlauben" - siehe Lektion "[Allgemeine Einstellungen](#)"

Diese Exportvorlage wird dann beim Ziehen (Drag) eines Datensatzes aus der Liste verwendet und erstellt daraus eine VCard-Datei, die z.B. in eine andere ezSoftware-Anwendung gezogen und dort durch Fallenlassen (Drop) importiert werden kann.

Adressenexport in eine XML-Datei

Einzelne Adressen können in eine XML-Datei exportiert werden. XML wird unter anderem für den plattform- und implementationsunabhängigen Austausch von Daten zwischen verschiedenen Computersystemen eingesetzt. Das bedeutet, auch mit dem XML-Export können Adressen aus FeWo24 exportiert und in völlig andere Systeme importiert werden, sofern diese solche XML-Dateien importieren können.

So geht das:

1. Öffnen Sie die gewünschte Adresse, die exportiert werden soll.
2. Wählen Sie aus dem Kontextmenü "Bearbeiten" (Klick mit der rechten Maustaste in die freie Fläche im untersten Bereich des Fensters) die Funktion "Exportieren".
3. Wählen Sie eine Exportvorlage für XML, z.B. die mitgelieferte Vorlage "XML-Vorlagedatei Gast" (XML-Datei Gast.xmt) und Bestätigen dies mit Klick auf **OK**.
4. Wählen Sie bei "Aktionen" die gewünschten Optionen zum Speichern und weiteren Bearbeiten der XML-Datei (öffnen, als E-Mail senden, Verknüpfung auf Desktop).
5. Mit Klick auf **OK** wird die XML-Datei entsprechend der Vorlagedefinitionen erstellt (siehe Lektion "[Allgemeine Funktionen einer Vorlage](#)").

Alternative "Drag and Drop"

Ist nur die Erstellung einer XML-Datei gewünscht, ohne weitere Aktionen der Vorlagedatei wie Versenden per E-Mail oder Transferieren per FTP, dann geht dies auch per "Drag and Drop" aus einer Adressenliste.

Voraussetzungen dafür:

1. das Vorhandensein einer XML-Exportvorlage mit Thema "DragDrop", beispielsweise die mitgelieferte Vorlage "XML-Vorlagedatei Gast" (XML-Datei Gast.xmt)
2. die aktivierte Listeneinstellung "Datensatz ziehen erlauben" - siehe Lektion "[Allgemeine Einstellungen](#)"

Diese Exportvorlage wird dann beim Ziehen (Drag) eines Datensatzes aus der Liste verwendet und erstellt daraus eine XML-Datei, die z.B. in eine andere ezSoftware-Anwendung gezogen und dort durch Fallenlassen (Drop) importiert werden kann.

Terminexport in eine ICalendar-Datei

Einzelne Termine können in eine sogenannte iCalendar-Datei exportiert werden. Eine iCalendar-Datei ist ein standardisiertes Datenformat zum Austausch von Kalenderinhalten, die auch in anderen Systemen verwendet wird, wie beispielsweise in Smartphones (iPhone, iPad oder Android-Phones) oder Tablet-PCs. Damit können also Termine aus FeWo24 exportiert und in völlig andere Systeme importiert werden, sofern diese solche iCalendar-Dateien importieren können.

So geht das:

1. Öffnen Sie den gewünschten Termin, der exportiert werden soll.
2. Wählen Sie aus dem Kontextmenü "Bearbeiten" (Klick mit der rechten Maustaste in die freie Fläche im untersten Bereich des Fensters) die Funktion "Termin exportieren".
3. Wählen Sie eine Exportvorlage für iCalendar, z.B. die mitgelieferte Vorlage "ICalendar Vorlagedatei Termin" (ICalendar Termin.ict) und Bestätigen dies mit Klick auf **OK**.
4. Damit wird die iCalendar-Datei entsprechend der Vorlagedefinitionen erstellt (siehe Lektion "[Allgemeine Funktionen einer Vorlage](#)").

Alternative "Drag and Drop"

Ist nur die Erstellung einer iCalendar-Datei gewünscht, ohne weitere Aktionen der Vorlagedatei wie Versenden per E-Mail oder Transferieren per FTP, dann geht dies auch per "Drag and Drop" aus der Terminliste.

Voraussetzungen dafür:

1. das Vorhandensein einer iCalendar-Exportvorlage mit Thema "DragDrop", beispielsweise die mitgelieferte Vorlage "DragDrop-Vorlage Termin" (DragDrop Termin.ict)
2. die aktivierte Listeneinstellung "Datensatz ziehen erlauben" - siehe Lektion "[Allgemeine Einstellungen](#)"

Diese Exportvorlage wird dann beim Ziehen (Drag) eines Datensatzes aus der Liste verwendet und erstellt daraus eine iCalendar-Datei, die z.B. in eine andere ezSoftware-Anwendung gezogen und dort durch Fallenlassen (Drop) importiert werden kann.

Importieren von Daten

Sie können bestehende Adressdaten aus einer anderen Access-Datenbank, Excel-Tabelle, dBase-Datenbank oder einer VCard-Datei (elektronische Visitenkarte) oder einer Textdatei (mit Semikolon getrennt) nach FeWo24 importieren. Der Import aus Access, Excel und dBase erlaubt dabei eine beliebige Feld-Zuordnung, beim Import aus einer Textdatei müssen in der Textdatei die Felder angegeben werden.

Termine können ebenfalls importiert werden, und zwar als einzelne Termine aus einer sogenannten ICalendar-Datei (Kalenderinhalt) oder aus Excel-Tabellen, die beispielsweise von einem Call-Center angeliefert werden.

Adressenimport aus Access, Excel oder dBase

Die Funktion zum Importieren von Adressen finden Sie im Hauptmenü "Gast" als Menüpunkt "Importieren".

Beim Importieren von Adressdaten aus Access, Excel oder dBase wählen Sie zuerst die gewünschte Import-Datenbank und dann die darin enthaltene Tabelle mit den zu importierenden Adressen. Dabei werden die in der Tabelle zur Verfügung stehenden Felder in der linken Felderliste angezeigt. In der rechten Felderliste sehen Sie bereits die Zieltabelle "GAESTE" mit den entsprechenden Feldern der Gästetabelle.

Als Beispiel werden eine Access-Datenbank 'Testadressen.mdb', eine Excel-Tabelle 'Testadressen.xls' und eine dBase-Datenbank 'ADRESSEN.DBF' mitgeliefert.

Das Wichtigste nun ist die Zuordnung der einzelnen Felder aus Ihrer Import-Tabelle zu jeweils einem Feld der Ziel-Tabelle "GAESTE". Damit legen Sie zum einen fest, welche Felder überhaupt, und in welche Felder der Gästetabelle Ihre Daten importiert werden.

Diese Zuordnung geht sehr einfach durch Markieren der beiden Felder und Klick auf die Schaltfläche > oder einem Doppelklick auf eines der beiden Felder. Zur Vereinfachung wird beim Markieren eines Feldes der Import-Tabelle sofort auch ein Feld mit diesem Namen in der Ziel-Tabelle markiert, sofern es ein solches Feld dort gibt.

Möchten Sie eine Zuordnung rückgängig machen, dann genügt ein Doppelklick auf den entsprechenden Eintrag in der Liste mit den Feld-Zuordnungen oder Markieren des Eintrags und Klick auf die Schaltfläche < .

Mit Klick auf die Schaltfläche **OK** wird der Import dann durchgeführt.

Adressenimport aus einer VCard-Datei

Die Funktion zum Importieren von VCard-Dateien finden Sie im Hauptmenü "Gast" als Menüpunkt "Importieren" - "vCard...".

So geht das:

1. Wählen Sie die gewünschte zu importierende VCard-Datei mit der Dateiendung *.vcf.
2. Wenn die Adresse aus der VCard-Datei eingelesen werden kann wird sie zur Kontrolle in einem Adressfenster angezeigt.
3. Möchten Sie die angezeigte Adresse tatsächlich importieren bestätigen Sie den Import mit Klick auf **OK**.
4. Jetzt wird geprüft, ob eine Adresse mit diesem Namen bereits existiert. Wenn ja, dann wird gefragt, ob Sie die Adresse dennoch importieren möchten.
5. Haben Sie den Import bestätigt, dann wird die Adresse importiert und wird sofort in der entsprechenden Adressenliste angezeigt.

Alternativ können solche VCard-Dateien auch per "Drag and Drop" direkt auf die Adressliste oder auch auf das Anwendungsfenster gezogen werden.

So geht das:

1. Öffnen Sie in FeWo24 am besten die Gästeliste. Diese Liste öffnet sich über die Schaltfläche "Gästeliste" im Startmenü oder über das Hauptmenü "Gast", Menüpunkt "Liste".
2. Starten Sie das Programm auf Ihrem Rechner, das Dateien anzeigt und die Drag/Drop-Funktion ebenfalls unterstützt. Das kann zum Beispiel der bei Windows mitgelieferte Windows Explorer sein.

3. Öffnen Sie das Verzeichnis, in dem sich die VCard-Dateien befinden, die Sie in FeWo24 importieren möchten.
4. Markieren Sie die gewünschten VCard-Dateien, klicken Sie dann ohne loszulassen mit der linken Maustaste auf die Markierung und ziehen Sie die Dateien am Mauszeiger auf die Programm-Schaltfläche von FeWo24 in der Taskleiste (Leiste, in der auch die Uhrzeit angezeigt wird). Halten Sie dabei die linke Maustaste stets gedrückt. Nun wird FeWo24 automatisch maximiert und wieder im Vordergrund angezeigt.
5. Ziehen Sie die Markierung mit den Dateinamen irgendwo in die geöffnete Gästeliste. Dort können Sie die linke Maustaste wieder loslassen.
6. Nun wird eine nach der anderen jede gewählte VCard-Datei wie oben beschrieben zur Kontrolle und Bestätigung in einem Adressfenster angezeigt.

Adressenimport aus einer Textdatei

Die Funktion zum Importieren von Adressen finden Sie im Hauptmenü "Gast" als Menüpunkt "Importieren" - "Textdatei...".

Beim Import aus einer Textdatei gibt es zwei Möglichkeiten, abhängig davon, wie diese Textdatei inhaltlich aussieht:

1. Der Import einer einzelnen Adresse:
Dabei stehen die Felder mit Feldnamen und Inhalt untereinander in der Textdatei, jeweils in einer eigenen Zeile, Feldnamen und Inhalt durch Doppelpunkt getrennt.
Als Beispiel dazu wird eine Datei '[schuster.txt](#)' mitgeliefert.
2. Der Import mehrerer Adressen:
Dabei stehen in der ersten Zeile die Feldnamen mit Semikolon ';' getrennt, angeführt mit der Kennzeichnung 'FELDER:'. In allen weiteren Zeilen stehen dann jeweils in einer Zeile die Daten einer Adresse, die einzelnen Felder wieder mit Semikolon getrennt, und natürlich in der Reihenfolge wie in der ersten Zeile angegeben.
Als Beispiel dazu wird eine Datei '[Testadressen.txt](#)' mitgeliefert.

Terminimport aus einer ICalendar-Datei

iCalendar-Dateien können per "Drag and Drop" direkt auf eine bestimmte Adresse oder auf die Terminliste oder auch auf das Anwendungsfenster gezogen werden.

Haben Sie nur einen Termin zu importieren, also eine einzelne iCalendar-Datei, dann ziehen Sie diese Datei am besten direkt auf die Adresse, der dieser Termin zugeordnet werden soll. Auch wenn mehrere Termine, also mehrere iCalendar-Dateien, zur selben Adresse zugeordnet werden sollen, ziehen Sie diese Dateien am besten direkt auf die entsprechende Adresse. Dann erfolgt die Zuordnung der Termine zur Adresse automatisch ohne Nachfrage.

Möchten Sie mehrere Termine importieren, die unterschiedlichen Adressen zugeordnet werden sollen, dann ziehen Sie diese iCalendar-Dateien am besten auf die Terminliste oder auf das Anwendungsfenster. Dann wird bei jedem Termin vorher gefragt, zu welcher Adresse dieser Termin zugeordnet werden soll.

So geht das:

1. Öffnen Sie in FeWo24 am besten die gewünschte Adresse oder auch die Terminliste.
2. Starten Sie das Programm auf Ihrem Rechner, das Dateien anzeigt und die Drag/Drop-Funktion ebenfalls unterstützt. Das kann zum Beispiel der bei Windows mitgelieferte Windows Explorer sein.
3. Öffnen Sie das Verzeichnis, in dem sich die iCalendar-Dateien befinden, die Sie in FeWo24 importieren möchten.
4. Markieren Sie die gewünschten iCalendar-Dateien, klicken Sie dann ohne loszulassen mit der linken Maustaste auf die Markierung und ziehen Sie die Dateien am Mauszeiger auf die Programm-Schaltfläche von FeWo24 in der Taskleiste (Leiste, in der auch die Uhrzeit angezeigt wird). Halten Sie dabei die linke Maustaste stets gedrückt. Nun wird FeWo24 automatisch maximiert und wieder im Vordergrund angezeigt.
5. Ziehen Sie die Markierung mit den Dateinamen irgendwo in die geöffnete Adresse oder Terminliste. Dort können Sie die linke Maustaste wieder loslassen.
6. Nun wird eine nach der anderen jede gewählte iCalendar-Datei zur Kontrolle und Bestätigung in einem Terminfenster angezeigt. Bei Drag/Drop NICHT direkt in eine geöffnete Adresse muss wie oben beschrieben zuvor jeweils eine Adresse ausgewählt werden.

Datensicherung (nur Access)

Die "Datensicherung" umfasst zwei Funktionalitäten:

Einmal können Sie mit Hilfe der Datensicherung eine komprimierte Backup-Datei (Standard zip-Datei) erstellen, aus der bei einem Datenverlust der ursprüngliche Datenbasiszustand wiederhergestellt werden kann.

Sie können aber auch Datenbanken und wahlweise andere Dateien auf ein beliebiges anderes Laufwerk in einen beliebigen anderen Ordner kopieren. Damit können die Daten z.B. auf ein Notebook transferiert werden, damit Sie mit dem Notebook unterwegs oder über das Wochenende arbeiten können.

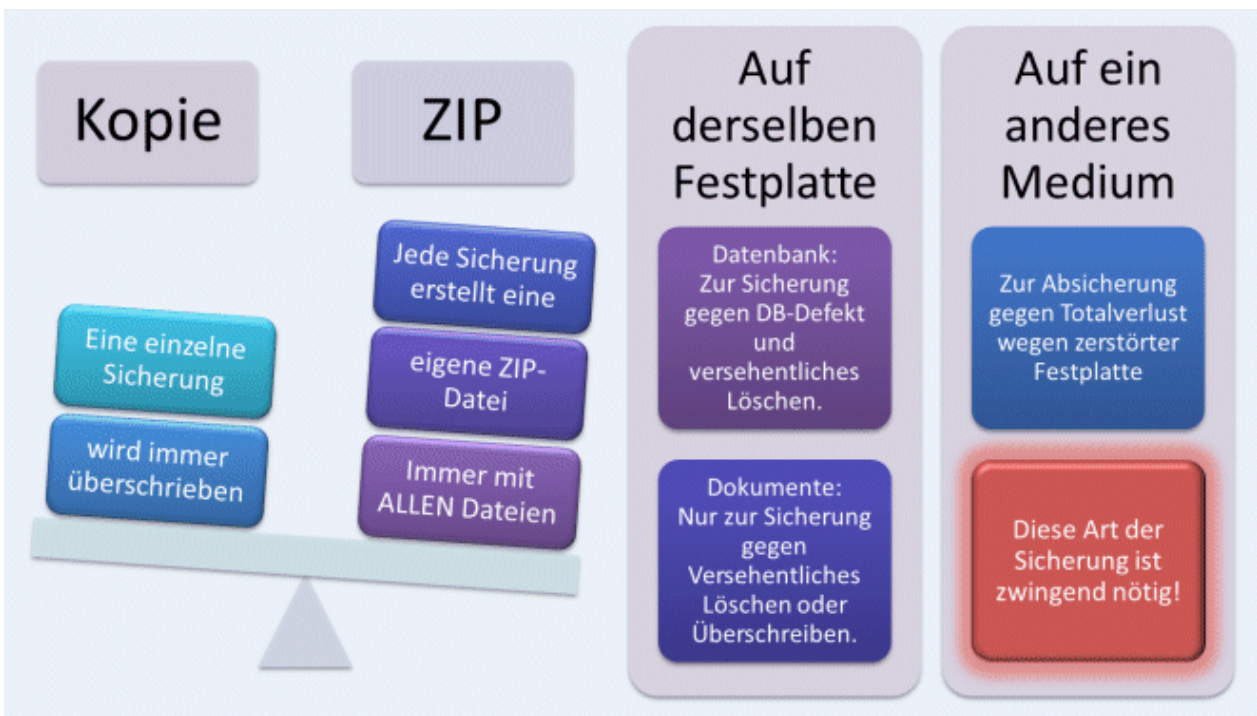

Die Datensicherung

Zum besseren Verständnis werden hier zuerst einige Begriffe erklärt:

Datensicherungsauftrag: Ein Datensicherungsauftrag beinhaltet einen oder auch mehrere Datensicherungssätze. Das bedeutet, dass mit der Durchführung nur eines Datensicherungsauftrags gleich mehrere Datensicherungssätze bearbeitet werden können. Somit können Sie Ihre Datensicherungssätze sinnvoll in Datensicherungsaufträgen gliedern und bei der Durchführung Zeit sparen.

Datensicherungssatz: Ein Datensicherungssatz ist Bestandteil eines Datensicherungsauftrags. Ein Datensicherungssatz beschreibt einen bestimmten Sicherungsjob mit einer bestimmten Datenquelle und dem Sicherungsziel.

Datenquelle: Eine Datenquelle bezeichnet die Ordner mit Dateien und gegebenenfalls Unterordner, die gesichert werden sollen. Die Datenquelle wird also durch eine genaue Pfadangabe benannt.

Sicherungsziel: Das Sicherungsziel ist ein bestimmter Ordner, der die komprimierte Backup-Datei bzw. die zu sichernden Dateien als Kopien beinhalten soll. Das Sicherungsziel wird ebenfalls durch eine Pfadangabe genau benannt.



Mitgelieferte Datensicherungsaufträge

Zu Ihrer Arbeitsunterstützung und als Beispiele liefert FeWo24 2.6.2 bereits einige definierte Datensicherungsaufträge mit Datensicherungssätzen mit. Die Quelldateien der Datensicherungssätze sind Ordner oder Datenbanken - sogenannte "Karteien" - im Programminstallationsverzeichnis und/oder im Installationsverzeichnis der Datenbanken. Als Sicherungsziele werden verschiedene Beispiele genannt. Dabei steht das Laufwerk F: beispielhaft für die Sicherungsziele Server, Notebook oder Memory-Stick. Sicherungen auf die Festplatte des Rechners können ohne Änderung verwendet werden, da diese Laufwerke bekannt sind und die Sicherungsordner entweder schon mitgeliefert sind oder bei der ersten Durchführung des Datensicherungsauftrags angelegt werden.

Es gibt folgende mitgelieferte Datensicherungsaufträge

Datentransfer auf Server/Notebook/Memorystick:

Dieser Datensicherungsauftrag beinhaltet beispielhaft mehrere Datensicherungssätze, mit denen zum einen die Datenbasis (die Kartei) und die Vorlagen sowie die erstellten Dokumente, Briefe und E-Mails durch Kopieren auf das Laufwerk F: gesichert werden.

Komplettsicherung mit allen Ordnern:

Dieser Datensicherungsauftrag beinhaltet ebenfalls beispielhaft mehrere Datensicherungssätze, mit denen für Datenbasis, Vorlagen, Dokumente, Briefe und E-Mails jeweils eine komprimierte Backup-Datei erstellt wird, die durch Kopieren auf das Laufwerk C: in den Ordner Datensicherung\FeWo24 und Unterordner gesichert werden.

Schnellsicherung auf Festplatte:

Diese Datensicherungsaufträge erstellen jeweils eine komprimierte Backup-Datei, die nur die Datenbasis (Kartei) enthält, und stellt diese in den Ordner "Backup" im "Ausführen in"-Ordner.

Erstellen eines Datensicherungsauftrags

1. Bevor Sie einen Datensicherungsauftrag erstellen, schließen Sie alle offenen Fenster des Programms.
2. Die Datensicherungsfunktion finden Sie im Hauptmenüpunkt "Datei". Klicken Sie auf den Untermenüpunkt "Daten sichern" des Menüpunkts "Datensicherung". Es öffnet sich der Dialog "Datensicherung starten...". Dieser Dialog beinhaltet eine Liste mit allen bereits vorhandenen Datensicherungsaufträgen.
3. Klicken Sie auf die Schaltfläche **Neueingabe** des Dialogs "Datensicherung starten...". Es öffnet sich der Dialog "Details zum Datensicherungsauftrag".
4. Zuerst geben Sie in das Eingabefeld "Name" eine passende Bezeichnung für den neuen Datensicherungsauftrag ein.
5. Mit einem Doppelklick ins Feld "Ziel" oder mit Klick auf die Ordner-Schaltfläche neben dem Feld "Ziel" erscheint der Dialog "Ziel-Ordner wählen", womit Sie den Pfad (Laufwerk und gegebenenfalls den Ordner) des Datensicherungs-Ziels wählen.

Automatische Datensicherungssätze

Klicken Sie im noch geöffneten Dialog "Details zum Datensicherungsauftrag" auf die Schaltfläche **Neueingabe**. Bei einem neuen Datensicherungsauftrag, der noch keine Datensicherungssätze enthält, haben Sie nun die Möglichkeit, aus drei Vorschlägen automatisch Datensicherungssätze zu erstellen. Dabei gibt es folgende Wahlmöglichkeiten:

- ▶ Vorschlag für eine Komplettsicherung: Dabei werden fünf Datensicherungssätze erstellt zur Sicherung der Datenbasis, des Vorlagenordners und der Ordner für Dokumente, Briefe und E-Mails, jeweils zusammen gepackt (komprimiert) in fünf Backup-Dateien (zip-Dateien).
- ▶ Vorschlag für eine Datenbanksicherung: Dabei wird nur ein einzelner Datensicherungssatz erstellt zur Sicherung der Datenbasis, ebenfalls zusammen gepackt (komprimiert) in eine Backup-Datei (zip-Datei).
- ▶ Vorschlag für eine komplette Kopie: Dabei werden fünf Datensicherungssätze erstellt zur Sicherung der Datenbasis, des Vorlagenordners und der Ordner für Dokumente, Briefe und E-Mails. Hier aber NICHT gepackt sondern als exakte Kopie der Ordner auf das gewählte Datensicherungs-Ziel.
- ▶ Datensicherungssatz selbst anlegen: Damit werden KEINE Datensicherungssätze automatisch erstellt sondern Sie können völlig eigene Datensicherungssätze definieren.

Erstellen eines eigenen Datensicherungssatzes

Natürlich können auch eigene Datensicherungssätze erstellt werden:

1. Klicken Sie im geöffneten Dialog "Details zum Datensicherungsauftrag" auf die Schaltfläche **Neueingabe**. Bei einem neuen Datensicherungsauftrag ohne Datensicherungssätze wählen Sie aus dem Vorschlags-Menü den Punkt "Datensicherungssatz selbst anlegen", sonst ist dies nicht mehr nötig. Es öffnet sich der Dialog "Datensicherungssatz", mit dessen Hilfe Sie den ersten Datensicherungssatz zu diesem Auftrag erstellen können.
2. Geben Sie in das Eingabefeld "Name" eine passende Bezeichnung für diesen Datensicherungssatz ein.
3. Geben Sie in das Eingabefeld "Quelle" den Pfad des Quell-Ordners ein. Sie können das Quellverzeichnis aber auch mit Hilfe des Dialogs "Quell-Ordner wählen" auswählen, indem Sie auf die Ordner-Schaltfläche neben dem Eingabefeld "Quelle" klicken.
4. In das Eingabefeld "Dateien" geben Sie nun ein, welche Dateien Sie vom Quellverzeichnis gesichert haben möchten.
Beispiel: *.* sichert alles, *.mdb sichert nur die Datenbanken, *.doc sichert alle Word-Dokumente
5. Wählen Sie nun die gewünschten Optionen: Mit "Dateien komprimieren (zip)" wird bei der Durchführung der Datensicherung eine komprimierte Backup-Datei (zip-Datei) erstellt, ansonsten werden die angegebenen Dateien nur kopiert. Mit "immer ALLE Dateien sichern" werden alle Dateien des Quell-Ordners gesichert, ansonsten werden nur die Dateien gesichert, die sich im Vergleich zum Ziel-Ordner geändert haben. Mit "alle Unterordner mit sichern" wird der Quell-Ordner mitsamt aller Unterordner gesichert, sonst nur der Quell-Ordner.
6. Geben Sie in das Eingabefeld "Ziel" den Pfad des Ziel-Ordners ein. Sie können das Zielverzeichnis aber auch mit Hilfe des Dialogs "Ziel-Ordner wählen" auswählen, indem Sie auf die Ordner-Schaltfläche neben dem Eingabefeld "Ziel" klicken.
Der Platzhalter "[Ziel]" steht für das im Datensicherungsauftrag definierte Zielverzeichnis. Damit muss bei einer etwaigen Änderung des Zielverzeichnisses nicht jeder Datensicherungssatz einzeln geändert werden - es genügt die Änderung im Datensicherungsauftrag, dies wirkt sich über den Platzhalter "[Ziel]" dann automatisch auf alle so definierten Datensicherungssätze aus.
Der Ziel-Ordner muss übrigens noch nicht vorhanden sein. Er wird gegebenenfalls bei der Durchführung der Datensicherung automatisch angelegt.
7. Zuletzt kann noch eine FTP-Verbindung angegeben werden. Dann wird die erstellte Datensicherungsdatei auch auf den dort angegebenen FTP-Server transferiert.
8. Bestätigen Sie nun Ihre Eingaben mit Klick auf die Schaltfläche **OK** des Dialogs "Datensicherungssatz". Damit wird der eben definierte Datensicherungssatz gespeichert und dem Datensicherungsauftrag zugeordnet.
Nun können Sie beliebig weitere Datensicherungssätze wie beschrieben erstellen und diesem Auftrag zuordnen.
9. Abschließend speichern Sie den kompletten Datensicherungsauftrag mit Klick auf die Schaltfläche **OK**.

Datensicherungs-Optionen

"Dateien komprimieren (zip)"

Aktivieren Sie diese Option, dann wird eine Backup-Datei erstellt, die auch für eine spätere Datenwiederherstellung genutzt werden kann.

Die Backup-Datei wird automatisch komprimiert (zip-Datei), wobei alle Dateien und gegebenenfalls Ordner des Quell-Ordners in eine einzige Datei zusammengepackt werden. Der Name dieser Backup-Datei setzt sich aus dem Datum und der Uhrzeit der Datensicherung zusammen. Eine so erstellte Backup-Datei wird nie überschrieben, somit sind fortlaufende Datensicherungen möglich.

Wird diese Option nicht aktiviert, dann wird keine Backup-Datei erstellt, die Dateien und gegebenenfalls Ordner des Quell-Ordners werden vielmehr einzeln in den Ziel-Ordner kopiert. Dabei werden also eventuell zuvor in denselben Ziel-Ordner kopierte Dateien überschrieben. Eine solche Kopie (auch Datentransfer genannt) kann nicht nur zum Zweck der Datensicherung genutzt werden. Der Datentransfer ermöglicht auch, Daten für die ortsunabhängige Arbeit auf ein Notebook zu kopieren. Damit können Sie dann mit dem Notebook unterwegs oder über das Wochenende daheim arbeiten. Danach können die Daten über einen Datentransfer vom Notebook wieder auf den Bürorechner oder den Server transferiert werden.

Hinweis: Dabei wird KEIN Datenabgleich zwischen beiden Rechnern durchgeführt, die Dateien werden nur kopiert. Das heißt, wenn auf dem Zielrechner zwischenzeitlich gearbeitet wurde, dann gehen die Änderungen verloren, wenn der Datentransfer durchgeführt wird.

"immer ALLE Dateien sichern"

Aktivieren Sie diese Option, dann werden immer alle Dateien des Quell-Ordners gesichert, auch wenn diese bereits so gesichert vorliegen und sich nicht geändert haben.

Hinweis: Beim Sichern in eine zip-Datei werden IMMER alle Dateien gesichert. Diese Option wird dabei also automatisch eingeschaltet und läßt sich nicht mehr abschalten.

Wird diese Option nicht aktiviert, dann werden nur die Dateien gesichert, die sich gegenüber dem Ziel-Ordner geändert haben. Sind im Ziel-Ordner noch keine Dateien vorhanden, dann werden natürlich ebenfalls alle Dateien gesichert.

"alle Unterordner mit sichern"

Aktivieren Sie diese Option, dann werden nicht nur alle Dateien des Quell-Ordners gesichert, sondern auch alle im Quell-Ordner enthaltenen Ordner, Unterordner und darin enthaltenen Dateien. Es ist dabei unerheblich, ob dabei eine Backup-Datei erstellt wird oder die Dateien mit Ordnern nur kopiert werden. In beiden Fällen werden mit dieser Option auch alle Ordner mit in die Backup-Datei "gezippt" oder eben in den Ziel-Ordner kopiert.

Wird diese Option nicht aktiviert, dann werden nur die direkt im Quell-Ordner enthaltenen Dateien gesichert, keine Dateien von etwaigen Unterordnern.

Durchführen einer Datensicherung

1. Bevor Sie eine Datensicherung durchführen, schließen Sie alle offenen Fenster des Programms.
2. Die Datensicherungsfunktion finden Sie im Hauptmenüpunkt "Datei". Klicken Sie auf den Untermenüpunkt "Daten sichern" des Menüpunkts "Datensicherung". Es öffnet sich der Dialog "Datensicherung starten...". Dieser Dialog beinhaltet eine Liste mit allen bereits vorhandenen Datensicherungsaufträgen.
3. Markieren Sie den gewünschten Datensicherungsauftrag und klicken zur Durchführung des Datensicherungsauftrags auf die Schaltfläche **Starten der Datensicherung**.
4. Die Datensicherung wird nun automatisch durchgeführt. Dabei wird für jeden Datensicherungssatz mit Option "Dateien komprimieren (zip)" eine Backup-Datei erstellt und ein entsprechender Eintrag zur Daten-Wiederherstellung erzeugt.
5. Nach Fertigstellung des kompletten Datensicherungsauftrags wird das Datum der Sicherung eingetragen.

Die Datenwiederherstellung

Natürlich können verlorengegangene Dateien mittels einer Datenwiederherstellung aus einer Backup-Datei wieder in das Programm bzw. den entsprechenden Ordner wiederhergestellt werden. Dabei ist zu beachten, dass mit jeder Durchführung einer Datensicherung eine Backup-Datei erzeugt wird, und zwar immer im Zielordner des ersten Datensicherungssatzes eines Datensicherungsauftrags.

Hinweis: Die Datenwiederherstellung sichert wieder diejenigen Daten zurück, die in der Backup-Datei stehen, die für die Datenrücksicherung benutzt wird. Daten, die seit der Erstellung dieser Backup-Datei verändert wurden, gehen dadurch zwangsläufig verloren.

Durchführen einer Datenwiederherstellung

1. Bevor Sie eine Datenwiederherstellung durchführen, schließen Sie alle offenen Fenster des Programms.
2. Die Datenwiederherstellungsfunktion finden Sie im Hauptmenüpunkt "Datei". Klicken Sie auf den Untermenüpunkt "Daten wiederherstellen" des Menüpunkts "Datensicherung". Es öffnet sich der Dialog "Datenwiederherstellung starten". Dieser Dialog beinhaltet eine Liste aller Backup-Dateien, die bei der Durchführung eines Datensicherungsauftrags erstellt wurden.
Hinweis: Es kann sein, dass die Meldung erscheint: "In diesem Ordner existieren keine Wiederherstellungssätze". Schließen Sie in diesem Fall diesen Hinweis mit Klick auf die Schaltfläche **OK** und klicken Sie dann auf die Schaltfläche **Backup-Ordner**. Wählen Sie in dem nun geöffneten Dialog "Backup - Ordner wählen" den Ordner aus, in dem Ihre Datensicherung (und damit auch die Backup-Datei) gespeichert ist. Nun erscheint in der Liste alle Backup-Dateien, die in diesem Ordner vorhanden sind. Der Name einer Backup-Datei besteht aus Datum (jjjj,mm,tt) und Uhrzeit (hhmmss). Daran können Sie die aktuellste Datei erkennen. Diese ist auch bereits markiert.
3. Markieren Sie nun den gewünschten Datenwiederherstellungssatz in der Liste und klicken Sie zur Durchführung auf die Schaltfläche **Starten der Wiederherstellung**.
4. Als nächstes öffnet sich der Dialog "Wiederherstellungs-Optionen". Hier ist standardgemäß die Option "Hinweis, falls Datei bereits existiert" aktiviert. Dies bedeutet, dass Sie bei Dateien mit identischen Namen gefragt werden, ob die Datei im Zielordner durch die gesicherte Datei ersetzt werden soll. Diese Aktion ist die sicherste von allen, da sie für jede Datei eine Kontrolle bietet, kann aber insbesondere bei vielen Dateien auch lästig sein. Aktivieren Sie die Option "Dateien immer überschreiben", werden alle Dateien im Zielordner von gesicherten Dateien mit identischem Namen ohne Hinweis überschrieben. Die Option "Dateien niemals überschreiben" bewirkt, dass Dateien mit identischem Namen nicht überschrieben werden.
5. Klicken Sie schließlich auf die Schaltfläche **OK** des Dialogs "Wiederherstellungs-Optionen", um die Datenwiederherstellung zu starten.

Zurückholen gelöschter Daten

Auch versehentlich gelöschte Gäste, Aufenthalte oder Wohnungen können mitsamt der dazugehörigen Daten wie Termine, Ereignisse und Dokumente aus einer Datensicherung wieder zurückgeholt werden. Voraussetzung dazu ist, dass eine Datensicherung existiert - am besten eine ZIP-Datei - bei der dieser Gast bzw. Aufenthalt oder Wohnung noch vorhanden ist.

So geht das:

1. Entpacken Sie die ZIP-Datei der Datensicherung in einen beliebigen Ordner - aber natürlich keinesfalls in den aktuellen Datenbankordner.
2. Zum Zurückholen eines gelöschten Gasts wählen Sie aus dem Menü "Gast" - "Importieren" - "FeWo24...". Zum Zurückholen eines einzelnen Aufenthalts wählen Sie aus dem Menü "Aufenthalt" - "Importieren" - "FeWo24...". Zum Zurückholen einer einzelnen Wohnung wählen Sie aus dem Menü "Wohnung" - "Importieren" - "FeWo24...".
3. Wählen Sie die FeWo24-Datenbank aus dem Ordner mit der entpackten Datensicherung.
4. Suchen und wählen Sie aus der Liste den zu importierenden Gast bzw. Aufenthalt oder Wohnung.
5. Geben Sie noch an, ob dazugehörige andere Daten - wie beispielsweise Termine und Dokumente - mit importiert werden sollen oder nicht.
6. Starten Sie das Zurückholen des Gasts bzw. des Aufenthalts oder der Wohnung mit Klick auf die Schaltfläche **Daten importieren**.

Weiter zum Kapitel [Kontaktmöglichkeiten](#) ...

Kontaktmöglichkeiten

In diesem Kapitel finden Sie Kontaktmöglichkeiten und alles, was Sie an Hilfe und technischer Unterstützung zu FeWo24 2.6.2 erhalten können.

Unsere Anschrift

ezSoftware
Erich Schuster
Museggstrasse 3
CH-6004 Luzern

Telefon-Hotline: 09005-090025 (1,49 Euro / Min.*)

*) aus dem deutschen Festnetz. Für Anrufe aus den Mobilfunknetzen können abweichende Preise gelten.

Info-Telefon:

- CH: 08008-93487 nur aus der Schweiz erreichbar.
- DE: 08008-788898 nur aus Deutschland erreichbar.

E-Mail: hilfe@ezSoftware.info

Internet: www.ezSoftware.info

Software-Support zu FeWo24 per Fernwartung

Sie möchten, dass Ihnen möglichst schnell telefonisch geholfen wird? Sie haben drei Möglichkeiten, unseren Software-Support zu FeWo24 2.6.2 per Fernwartung über die Telefon-Hotline *) zu nutzen:

1. Über einen direkten Anruf bei der kostenpflichtigen Servicenummer der Telefon-Hotline *) - Vorteil: die Abrechnung ist exakt bedarfs- und verbrauchsorientiert.
2. Über vorher gekaufte 60 Hotline-Minuten: [Online-Bestellschein](#) - Nicht verbrauchte Hotline-Minuten werden für späteren Support aufbewahrt.
3. Über unseren Software-Servicevertrag: <http://www.fewo24.info/Servicevertrag.pdf> - monatliche Zahlungen, ständigen Support, auch per Skype und WhatsApp.

*) Telefon-Hotline: 09005-090025 (1,49 Euro / Min.**)

***) aus dem deutschen Festnetz. Für Anrufe aus den Mobilfunknetzen können abweichende Preise gelten.

Technische Unterstützung im Internet

Hier finden Sie Hilfe und technische Unterstützung zu FeWo24 2.6.2 im Internet:

▶ [FAQ - Ihre Fragen / unsere Antworten](#)

Hier im FAQ-Bereich (FAQ = Frequently Asked Questions) finden Sie häufig gestellte [Fragen](#) und unsere Antworten dazu. Vielleicht wurde Ihre Frage bereits gestellt und ist hier beantwortet.

▶ [Unser Newsletter informiert](#)

Möchten Sie ab und zu (höchstens einmal im Monat) Informationen zu FeWo24, insbesondere zu Updates und Fehlerkorrekturen, dann tragen Sie sich bitte einfach in unseren [Newsletter](#) ein.

Unser Versprechen: wir geben E-Mail-Adressen niemals an Dritte weiter, sie werden ausschließlich für den Newsletter verwendet.

▶ [Anfrage/Kontakt](#)

Andere Anfragen nicht technischer Art - z.B. Werbeanfragen, Anfragen zu individueller Entwicklung und ähnliches - die weder im FAQ-Bereich noch in unserem Forum beantwortet sind, können Sie hier über unser [Kontaktformular](#) stellen.

▶ [Fragen zum Preis und Bestellung](#)

Alle Preise und Bestellmöglichkeiten finden Sie auf diesem [Bestellschein](#). Dort können Sie per Bankeinzug oder am besten per Vorkasse (mit 5% Skonto) bestellen. Der Preis wird durch das Bestellformular automatisch entsprechend Ihren Angaben errechnet und ausgewiesen.

In jedem Fall erhalten Sie eine Rechnung per E-Mail zugeschickt.

Preise und Bestellmöglichkeiten

Kaufen: Bestellung per Internet

[Online-Bestellschein](#)

Alle Preise und Bestellmöglichkeiten finden Sie auf diesem Bestellschein. Dort können Sie per Bankeinzug oder am besten per Vorkasse (mit 5% Skonto) bestellen. Der Preis wird durch das Bestellformular automatisch entsprechend Ihren Angaben errechnet und ausgewiesen. In jedem Fall erhalten Sie eine Rechnung per E-Mail zugeschickt.

Software-Servicevertrag für Pflege und Support

[Servicevertrag als PDF-Dokument](#)

Zum Öffnen einfach anklicken, dann ausdrucken, ausfüllen und einschicken.

Mieten: Software-Mietvertrag per Post, Fax oder E-Mail

[Mietvertrag als PDF-Dokument](#)

Zum Öffnen einfach anklicken, dann ausdrucken, ausfüllen und einschicken.

Software – Mietvertrag

zwischen

ezSoftware

Erich Schuster

Museggstrasse 3

CH-6004 Luzern

nachfolgend „ezSoftware“ genannt

und

Firma

Name, Vorname

Straße

PLZ Ort

Telefon

E-Mail

USt.-ID

nachfolgend „Kunde“ genannt.

Beide Parteien – ezSoftware und Kunde – vereinbaren folgendes:

§ 1 Vertragsgegenstand

Vertragsgegenstand ist die Nutzung, Pflege und Support der Software **FeWo24 – Ferienwohnungsverwaltung für Eigentümer und Vermittler** in der jeweils aktuellen Version.

1.1 Software-Nutzung

Der Kunde erhält für die Vertragsdauer das nicht ausschließliche Nutzungsrecht an dieser Software auf einem Arbeitsplatz bzw. einem Netzwerk mit der gemieteten Anzahl an Arbeitsplätzen.

Das Programm FeWo24 und die Dokumentationen unterliegen dem Urheberschutz. Der Kunde darf das Installationspaket und insbesondere die Lizenzdatei ausschließlich zu Sicherheitszwecken kopieren und keinesfalls an eine dritte Partei weitergeben oder auf mehr als einem Arbeitsplatz bzw. Netzwerk installieren.

Nach Erhalt des unterschriebenen Mietvertrags (per E-Mail oder per Post) und der ersten Zahlung (1. Miete plus 1. Support-Beitrag plus 60,- € Bearbeitungspauschale) stellt ezSoftware dem Kunden die aktuelle Programmlizenz per E-Mail zur Verfügung.

Änderung eines bestehenden Software-Mietvertrags.

Damit entfällt die Gebühr für die Bearbeitungspauschale.

E-Mail: info@ezSoftware.info

1.2 Software-Pflege

Der Kunde erhält die vertragsgegenständliche Software in ihrer jeweils neuesten Version. Das beinhaltet auch sämtliche Updates und ansonsten kostenpflichtige Versions-Änderungen während der Vertragslaufzeit.

Bei wesentlichen Fehlern der Software ist ezSoftware verpflichtet, den Fehler in einem Korrektur-Update (QuickFix) sowie in einem der folgenden regulären Updates zu beseitigen.

Sowohl die regulären Updates wie auch QuickFixes werden dem Kunden als Download aus dem Internet zur Verfügung gestellt.

Sonstige Mängel sind nur zu beheben, wenn dies mit zumutbarem Aufwand möglich ist. Dies ist dann nicht der Fall, wenn eine Neuprogrammierung wesentlicher Teile des Programms erforderlich wäre.

Nicht von diesem Software-Mietvertrag erfasste zusätzliche Leistungen übernimmt ezSoftware auf Anforderung des Kunden gegen gesonderte Bezahlung. Die Berechnung erfolgt auf Basis der zum Zeitpunkt der Durchführung gültigen Stundensätze von ezSoftware, aktuell 90,- € je Arbeitsstunde.

1.3 Software-Support

Es gibt drei Möglichkeiten, den Software-Support abzurechnen:

1. Über monatliche Zahlungen zusammen mit den Mietgebühren.
Nach vereinbartem Telefontermin oder nach kurzem Kontakt per Info-Telefon 0800-8788898 (nur aus Deutschland) oder per E-Mail (auch von außerhalb Deutschlands) rufen wir zurück.
Hier beschränkt sich die Supportleistung auf die vertragsgegenständliche Software.
2. Über vorher gekaufte Hotline-Minuten, 90,- € je 60 Minuten.
Nach vereinbartem Telefontermin oder nach kurzem Kontakt per Info-Telefon 0800-8788898 (nur aus Deutschland) oder per E-Mail (auch von außerhalb Deutschlands) rufen wir zurück.
Nicht verbrauchte Hotline-Minuten werden für späteren Support aufbewahrt. Sind die Hotline-Minuten aufgebraucht erhalten Sie automatisch eine neue Rechnung für weitere 60 Minuten.
3. Über direkte Anrufe bei der kostenpflichtigen Servicenummer der Telefon-Hotline 09005-090025 (1,49 € / Min. aus dem deutschen Festnetz. Abweichende Preise aus Mobilfunknetzen.)
Die Abrechnung über Ihre Telefonrechnung ist exakt bedarfs- und verbrauchsorientiert.
Allerdings: Das geht nicht von außerhalb Deutschlands oder wenn durch Ihren Telefonanbieter oder Telefonanlage Anrufe zu Servicenummern gesperrt sind!

Damit hat der Kunde das Anrecht auf den Software-Support per Telefon (Montag bis Freitag 9:00 bis 13:00 Uhr) und per E-Mail (7 Tage 24 Stunden).

Voraussetzung für die Durchführung des Supports ist die Erfüllung der dem Kunden gemäß Absatz 1.4 obliegenden Mitwirkungspflichten.

1.4 Mitwirkungspflichten des Kunden

Der Kunde wird auftretende Fehler ezSoftware unverzüglich mitteilen und bei der Fehleruntersuchung und Fehlerbeseitigung im Rahmen des Zumutbaren unterstützen. Hierzu gehört es insbesondere, ezSoftware auf dessen Anforderung schriftliche Mängelberichte vorzulegen und sonstige Daten und Protokolle bereitzustellen, die zur Analyse des Fehlers geeignet sind.

Der Kunde hat ezSoftware oder einem von ezSoftware beauftragten Servicegeber den Zugang zu den Datenverarbeitungseinheiten, auf denen die Software installiert ist, zu gestatten. Der Kunde stellt die für die Durchführung der Support-Arbeiten erforderlichen technischen Einrichtungen (Stromversorgung, Telefonverbindung, Datenübertragungsleitungen) in angemessenem Umfang kostenlos zur Verfügung.

§ 2 Bezahlung

Berechnen Sie hier den monatlichen Mietzins anhand der gewünschten Software-Version (Access-Version oder SQL-Version) sowie der benötigten Zusatzmodule und Benutzerplätze und wählen Sie das gewünschte Zahlungs-Modell für den Software-Support und Installationservice.

Die angegebenen Mietgebühren und Support-Beitrag sowie die Bearbeitungspauschale verstehen sich ohne Ausweis der Umsatzsteuer, es wird keine Umsatzsteuer berechnet.

§ 2.1 Access-Version – Berechnung der Miete, Support-Beitrag und Installation

Mietzins

Der monatliche Mietzins beläuft sich auf: **(bitte berechnen und ausfüllen)**

20,00 Euro monatlich für die Grundversion (wählen Sie eines der beiden Alternativen)
 bis zu 25 Objekte (Ferienwohnungen oder Zimmer) und beliebig viele Aufenthalte
 bis zu 150 Aufenthalte jährlich für beliebig viele Objekte

_____ Euro monatlich für weitere Datenpakete: **Anzahl** _____ x **6,00 €**

_____ Euro monatlich für mehr Benutzerplätze: **Anzahl** _____ x **1,00 €**
 (falls Netzwerk mit mehr als fünf Benutzerplätze oder mehr als ein Einzelplatz)

_____ Euro monatlich für Zusatzmodule: **Anzahl** _____ x **6,00 €**
 (bitte nachfolgend die gewünschten Module ankreuzen)

Die gewünschten Module:

- Netzwerkfähigkeit (5 Benutzer) Benutzerverwaltung / Zugriffsrechte
- Zusatzmodul für FeWo-Verwalter – mit Vermittler-Provisionsabrechnung und Eigentümerabrechnung sowie statistische Auswertungen zu den Aufenthalten über Zeitraum, Gäste, Wohnungen und mehr
- ezBank - Zusatzmodul für Bank-Einzahlungen und Überweisungen im SEPA-Format

_____ **Euro monatlicher Mietzins insgesamt.**

Support-Beitrag

Der Support-Beitrag beläuft sich auf: **(bitte das gewünschte Zahlungs-Modell ankreuzen)**

- 24,- € bei Vertragsabschluss, dann 24,- € monatlich mit der Miete
- 90,- € für die ersten 60 Hotline-Minuten, dann Rechnungsstellung bei Bedarf je 60 Minuten.
- Abrechnung über Telefonrechnung, also ohne Support-Beitrag bei Vertragsabschluss

Installationservice

Wenn Sie die Installation nicht selbst machen möchten: wir bieten eine Pauschale (je Arbeitsplatz 90,- €) um FeWo24 zu installieren und lauffähig zu machen.

- Ja, ich möchte die Installationspauschale nutzen und bestelle verbindlich:

_____ Euro insgesamt für die Installation: **Anzahl Arbeitsplätze** _____ x **90,00 €**

Gesamtbeitrag

_____ Euro Mietzins 1. Monat, wie oben berechnet.

_____ Euro Support-Beitrag bei Vertragsabschluss.

_____ Bearbeitungspauschale (60,- €) oder Installationspauschale, wie oben berechnet.

_____ **Euro insgesamt bei Vertragsabschluss.**

_____ **Euro monatlich für Miete und Support ab dem zweiten Monat.**

§ 2.2 SQL-Version – Berechnung der Miete, Support-Beitrag und Installation

Mietzins

Der monatliche Mietzins beläuft sich auf: **(bitte berechnen und ausfüllen)**

30,00 Euro monatlich für die SQL-Grundversion - mit Benutzerverwaltung und 5 Benutzerplätzen

bis zu 25 Objekte (Ferienwohnungen oder Zimmer) und beliebig viele Aufenthalte

bis zu 150 Aufenthalte jährlich für beliebig viele Objekte

_____ Euro monatlich für weitere Datenpakete: **Anzahl** _____ x **6,00 €**

_____ Euro monatlich für weitere 5 Benutzerplätze Pakete: **Anzahl** _____ x **6,00 €**
(bitte für die benötigte Anzahl der Benutzerpakete berechnen)

_____ Euro monatlich für weitere einzelne Benutzerplätze: **Anzahl** _____ x **2,00 €**
(bitte für die benötigte Anzahl der Benutzerplätze berechnen)

_____ Euro monatlich für Zusatzmodule: **Anzahl** _____ x **6,00 €**
(bitte nachfolgend die gewünschten Module ankreuzen)

Die gewünschten Module:

- Zusatzmodul für FeWo-Verwalter – mit Vermittler-Provisionsabrechnung und Eigentümerabrechnung sowie statistische Auswertungen zu den Aufenthalten über Zeitraum, Gäste, Wohnungen und mehr
- ezBank - Zusatzmodul für Bank-Einzahlungen und Überweisungen im SEPA-Format

_____ **Euro monatlicher Mietzins insgesamt.**

Support-Beitrag

Der Support-Beitrag beläuft sich auf: **(bitte das gewünschte Zahlungs-Modell ankreuzen)**

- 38,- € bei Vertragsabschluss, dann 38,- € monatlich mit der Miete
- 90,- € für die ersten 60 Hotline-Minuten, dann Rechnungsstellung bei Bedarf je 60 Minuten.
- Abrechnung über Telefonrechnung, also ohne Support-Beitrag bei Vertragsabschluss

Installationservice

Wenn Sie die Installation nicht selbst machen möchten: wir bieten eine Pauschale an über 390,- € um den SQL-Server und die FeWo24 SQL-Version zu installieren und lauffähig zu machen.

- Ja, ich möchte die Installationspauschale nutzen und bestelle diese verbindlich.

Gesamtbeitrag

_____ Euro Mietzins 1. Monat, wie oben berechnet.

_____ Euro Support-Beitrag bei Vertragsabschluss.

_____ Bearbeitungspauschale (60,- €) oder Installationspauschale, wie oben berechnet.

_____ **Euro insgesamt bei Vertragsabschluss.**

_____ **Euro monatlich für Miete und Support ab dem zweiten Monat.**

§ 3 Zahlungsweise

Die erste Zahlung (1. Miete plus 1. Support-Beitrag plus 60,- € Bearbeitungspauschale) wird sofort nach Erhalt der ersten Rechnung vom Kunden auf das in der Rechnung genannte Konto von ezSoftware (Erich Schuster) überwiesen. Bitte warten Sie also diese erste Rechnung ab.

Die gewünschte Zahlweise der Gebühren ab dem zweiten Monat:

- jährlich** im Voraus per **Jahresrechnung**: Nach Eingang des Mietvertrages erhält der Kunde eine Rechnung per E-Mail und bezahlt diese. Für die Bezahlung der weiteren Mieten und Support-Beiträge erhält der Kunde rechtzeitig jeweils eine Jahresrechnung, ebenfalls per E-Mail. Die Rechnungsstellung erfolgt über ezSoftware (Erich Schuster) in Luzern (Schweiz).
- vierteljährlich** im Voraus per **Dauerrechnung**: Nach Eingang des Mietvertrages erhält der Kunde eine Dauerrechnung per E-Mail und bezahlt diese. Die Bezahlung der laufenden Mieten und Support-Beiträge ab dem 2. Quartal erfolgt per Dauerauftrag jeweils zum Ersten der Mitte eines Quartals, also zum 1. Februar, 1. Mai, 1. August. und 1. November. Der Dauerauftrag wird vom Kunden bei seiner Bank eingerichtet. Die Rechnungsstellung erfolgt über ezSoftware (Erich Schuster) in Luzern (Schweiz).
- monatlich** im Voraus per **Bankeinzug**: nur möglich bei Angabe eines SEPA-Kontos! Nach Eingang des Mietvertrages erhält der Kunde eine Dauerrechnung per E-Mail und bezahlt diese. Die Bezahlung der laufenden Mieten und Support-Beiträge ab dem 2. Monat erfolgt per Bankeinzug und wird jeweils zum Ersten eines Monats im Voraus erhoben. Bitte dazu anhängendes **SEPA-Lastschriftmandat** ausfüllen und mitschicken!

Im Mietpreis enthalten sind sämtliche Updates, die jeweils vom Kunden aus dem Internet geholt werden können. Bei einem Versionswechsel erhält der Kunde eine neue Lizenz per E-Mail.

§ 4 Vertragsdauer und Kündigung

Das Mietverhältnis beginnt am _____ oder spätestens mit dem Tag der ersten Zahlung (1. Miete plus 1. Support-Beitrag plus 60,- € Bearbeitungspauschale) und läuft unbefristet.

Die Mindestmietdauer beträgt 1 Jahr und verlängert sich automatisch jeweils um drei Monate, wenn nicht zuvor gekündigt wurde. Eine Kündigung ist mit einer Frist von vierzehn Tagen zum Ende der aktuellen Mietperiode jederzeit möglich. Die Kündigung muss schriftlich per Einschreiben übermittelt werden und kann von beiden Parteien erfolgen. Im Falle der Kündigung ist der Kunde verpflichtet, unverzüglich die vertragsgegenständliche Software von allen Arbeitsplätzen zu entfernen und Programmkopien zu löschen oder auf andere Art zu vernichten. Der eigene Datenbestand kann zur Weiterverwendung vorher exportiert werden.

Kündigungsgebühren oder Abschlusszahlungen werden ausgeschlossen.

§ 5 Umwandlung in Kauf (nur bei Access-Version)

Eine SQL-Version kann nicht gekauft sondern ausschließlich gemietet werden. Daher hat dieser Paragraph zur Umwandlung in Kauf keine Gültigkeit bei einer gemieteten SQL-Version.

Das Mietverhältnis einer gemieteten Access-Version kann jederzeit in einen Kauf umgewandelt werden, wodurch die weiteren Mietzahlungen automatisch entfallen. Beim nachträglichen Kauf der Lizenz werden 50% der bis dahin gezahlten Mietgebühren auf den Kaufpreis angerechnet, allerdings bis maximal 80% des Kaufpreises.

Für einen nachträglichen Kauf genügt die Überweisung des entsprechenden Restbetrages vom Kunden auf unser Konto. Die Rechnungsstellung erfolgt nach Zahlungseingang.

IBAN: CH73 0900 0000 1598 7597 8 – **BIC:** POFICHBEXXX

Bankname: PostFinance AG Bern

Kontoinhaber: Erich Schuster

Durch einen nachträglichen Kauf wird der bestehende Mietvertrag automatisch beendet, wodurch sämtliche aus dem Mietvertrag bestehenden Rechte und Pflichten des Kunden gegenüber ezSoftware erlöschen, insbesondere die Zahlungsverpflichtungen der Mietgebühren.

§ 6 Außerordentliche Kündigung

ezSoftware kann das Mietverhältnis bei schwerwiegenden Pflichtverletzungen des Kunden auch ohne Einhaltung einer Frist kündigen. Als Gründe kommen insbesondere in Betracht:

- Überschreitung des Nutzungsrechts durch den Kunden, z. B. durch Überlassung der Software an Dritte oder durch vertragswidrigen Einsatz auf mehreren Rechnern,
- Verzug mit der Mietzinszahlung. Einzelheiten dazu sind im nachfolgenden Paragraphen 7 geregelt.

Der Kunde schuldet im Falle der außerordentlichen Kündigung sämtliche noch offenen Mieten einschließlich des kompletten Monats, in dem ihm die Kündigungserklärung zugegangen ist, zuzüglich Zinsen und Kosten.

Auch im Falle der außerordentlichen Kündigung ist der Kunde verpflichtet, unverzüglich die überlassene Software von allen Arbeitsplätzen zu entfernen sowie Programmkopien zu löschen oder auf andere Weise zu vernichten. Der eigene Datenbestand kann auch in diesem Fall zur Weiterverwendung zuvor exportiert werden. Eine Weiterverwendung der Software über die Vertragsbeendigung hinaus stellt eine Lizenzrechtsverletzung dar und kann zivil- und strafrechtlich verfolgt werden.

§ 7 Verzug der Mietzinszahlung

Kommt es zum Verzug einer Mietzahlung, sei es durch Nichtbezahlung einer Rechnung, oder durch einen nicht ausgeführten Dauerauftrag, oder durch die Rückbuchung eingezogener Mietbeträge, so gelten folgende Regelungen:

Der Kunde erhält eine erste Mahnung per E-Mail und ist verpflichtet, den ausgefallenen Mietbetrag binnen einer Woche ab Zugang der Mahnung zuzüglich eines Betrages von 9,- € als Mahn- und Bearbeitungsgebühr an ezSoftware zu zahlen.

Kommt es zu einem weiteren Verzug, so erhält der Kunde eine Kündigungsandrohung und hat bis zum Ende des Monats, in dem die Kündigungsandrohung zugeht, eine letzte Gelegenheit, alle offen stehenden Mietbeträge einschließlich der Mahn- und Bearbeitungsgebühr von 9,- € pro Mahnung zu bezahlen. Geschieht das nicht, so liegt ein Grund für eine außerordentliche Kündigung vor.

Kommt es mehr als 3 Mal zu einem Verzug der Mietzahlungen steht ezSoftware unabhängig von der etwaigen Nachzahlung der Mieten und Bearbeitungsgebühren das Recht zur außerordentlichen Kündigung zu.

§ 8 Haftungsregelungen

ezSoftware garantiert für einen Zeitraum von 24 Monaten ab dem Zeitpunkt der Erstübergabe, dass die Software hinsichtlich ihrer Funktionsweise im Wesentlichen der Programmbeschreibung entspricht.

ezSoftware haftet für die Betriebsbereitschaft der lizenzierten Software unter der Voraussetzung einer ordnungsgemäßen Installation und Verwendung beim Kunden. Sofern und soweit weder Vorsatz noch grobe Fahrlässigkeit vorliegen, haftet ezSoftware nicht für Schäden oder Folgeschäden, die die Software bei Vertragspartnern oder Dritten unmittelbar oder mittelbar herbeiführt.

ezSoftware haftet nicht dafür, dass die lizenzierte Software bestimmte Leistungsergebnisse herbeiführt. Das Risiko der wirtschaftlichen Verwertbarkeit liegt beim Kunden.

Der Kunde ist für seine regelmäßige und ausreichende Datensicherung verantwortlich.

§ 9 Datenschutz / Geheimhaltung und Vertraulichkeit

Beide Parteien haben über alle ihnen bekannt gewordenen geschäftlichen und betrieblichen Angelegenheiten Stillschweigen zu bewahren und sämtliche im Zusammenhang mit der Erfüllung dieses Vertrages stehenden Informationen auch über dessen Ablauf hinaus streng vertraulich zu behandeln. Gleiches gilt für personenbezogene Daten, die unter die Bestimmungen der Datenschutzgesetze fallen.

ezSoftware verpflichtet sich, Informationen, Unterlagen oder Daten im Sinne von § 9 Absatz 1 weder aufzuzeichnen noch zu speichern oder zu vervielfältigen oder sonst in irgendeiner Form außer im Rahmen der Arbeitstätigkeit zu nutzen oder zu verwerten. Die gespeicherten Daten sind zu löschen, wenn sie nicht mehr benötigt werden.

§ 10 Sonstige Vereinbarungen

Der Vertrag enthält alle getroffenen Vereinbarungen. Weitere schriftliche oder mündliche Nebenabreden bestehen nicht. Änderungen und Ergänzungen bedürfen der Schriftform.

Die Rechtsunwirksamkeit einer Bestimmung berührt die Rechtswirksamkeit der anderen Vertragsteile nicht. Die Vertragsparteien verpflichten sich, eine unwirksame Bestimmung durch eine wirksame Regelung zu ersetzen, die ihr im wirtschaftlichen Ergebnis am nächsten kommt und dem Vertragszweck am besten entspricht.

Als Gerichtsstand und Erfüllungsort für alle wechselseitigen Ansprüche aus diesem Vertrag wird Karlsruhe vereinbart.

Ort und Datum

Unterschrift/Stempel Kunde

Unterschrift/Stempel ezSoftware

Anhang: SEPA-Lastschriftmandat (Einzugsermächtigung)

Gläubiger-Identifikationsnummer: DE29EZS00002196303

Mandatsreferenz wird separat mitgeteilt

Erteilung eines SEPA-Lastschriftmandats

Ich ermächtige Erich Schuster (ezSoftware), Zahlungen von meinem Konto mittels Lastschrift einzuziehen. Zugleich weise ich mein Kreditinstitut an, die von ezSoftware auf mein Konto gezogenen Lastschriften einzulösen. Vor dem ersten Einzug einer SEPA-Basis-Lastschrift wird mich ezSoftware über den Einzug in dieser Verfahrensart unterrichten.

Hinweis: Ich kann innerhalb von acht Wochen, beginnend mit dem Belastungsdatum, die Erstattung des belasteten Betrages verlangen. Es gelten dabei die mit meinem Kreditinstitut vereinbarten Bedingungen.

Kreditinstitut (Name und Ort) _____

BIC _____

IBAN _____

Kontoinhaber _____

Ort, Datum und Unterschrift(en) _____